EL DIARIO PALENTINO

N.º REFUNDIDO 6.837

Fundado en 1882 y 1890

TELEFONOS
1353 REDACCIÓN
1526 IMPRENTA
2006 ADMINISTRACIÓN

EL DIA DE PALENCIA

Depósito Legal: P—2—1958

(Franqueo concertado)

DIRECCIONES
DIRECCIÓN Y TALLERES: MAYOR, 99
APARTADO DE CORREOS, 17

JUEVES 25 ABRIL 1963

EDICION MADRUGADA

1'50 ptas.

JORDANIA

Fuerzas del Ejército abrieron fuego contra manifestaciones estudiantiles

EL REY HUSSEIN declara que se mantendrá en su país

Amman (Jordania), 24. — Fuerzas del Ejército han abierto fuego contra grupos de estudiantes que se manifestaron para protestar contra los recientes incidentes y en contra del rey Hussein, en el centro de la ciudad.

Testigos oculares europeos han revelado que dos jóvenes resultaron heridos.

Mientras tanto, noticias de Jerusalén dan cuenta que grupos de manifestantes que portaban pancartas y banderas desfilaron por las calles de Ramallah, al Norte de Jerusalén, en señal de duelo por los muertos y heridos de los recientes disturbios. — Efe.

DECLARACIONES DE HUSSEIN

Amman, 24. — El rey Hussein lucha hoy desesperadamente por mantener el orden en esta ciudad, en la que cientos de manifestantes han chocado contra la Policía y tropas leales a la Monarquía.

Los violentos incidentes se produjeron cuando grupos de estudiantes se lanzaron a las calles para propugnar la unión del país con el nuevo Estado federal formado por Egipto, Iraq y Siria. El monarca, por su parte, hizo una declaración en la que se comprometió a no abandonar jamás el país.

«Esta es la tierra de mi padre —dijo— y no abandonaré nunca» y añadió que está dispuesto a hacer cualquier sacrificio si es un obstáculo contra la unidad del país.

«Pero hasta ahora creo que soy necesario —añadió— y ya sea como rey o como persona normal, continuaré».

Hussein hizo estas declaraciones en el curso de una Conferencia de Prensa, celebrada en tanto que unidades militares con cascos de acero y equipo de combate, han acudido a la capital para reforzar en ella a las fuerzas de seguridad.—Efe.

PRECAUCIONES

Jerusalén, 24. — Numerosos soldados rodean los campamentos de refugiados palestinianos en toda Jordania y soldados de la Legión Arabe montan guardia ante bloques en las carreteras que conducen hacia el Norte, mientras se disponen a sellar todos los accesos con alambre espinoso.

Mientras tanto, noticias procedentes de Jericó, señalan que las fuerzas militares abrieron fuego contra grupos de manifestantes en un campamento de refugiados. Los refugiados, muchos de los cuales esperan ayuda del presidente Nasser, son considerados como la fuente de los disturbios.

Once miembros del Gobierno de Rifau han sido detenidos, acusados de instigar las recientes manifestaciones pro-Nasser.

En Hebrón ha vuelto a ser impuesto un toque de queda de 24 horas.—Efe.

CALMA EN JERUSALEN

Jerusalén, 24. — El sector jordano de Jerusalén se encuentra en calma esta mañana después de las manifestaciones pro-nasseristas celebradas anoche.

Los aparatos de las líneas aéreas de la República Arabe Unida han reanudado sus vuelos entre esta ciudad y El Cairo que quedaron suspendidos el pasado domingo.—Efe.

Conmemoración en El Escorial

En el Real Monasterio de San Lorenzo se han celebrado diversos actos conmemorativos de la colocación de la primera piedra, a los que asistieron distintas personalidades. Tras una misa oficiada en la Basílica, se organizó una procesión cívico-religiosa. En el jardín de los Frailes fué descubierta una lápida conmemorativa. En la fotografía, un aspecto de la procesión cívico-religiosa, en la que formaban parte miembros de las Guardias Amarilla y Negra de Felipe II

(Foto Europa Press)

El vicepresidente del Gobierno, en Zaragoza

El capitán general Muñoz Grandes asiste, con el ministro del Aire, a un supuesto táctico

Zaragoza, 24. — En un avión del Ejército del Aire llegaron ayer el vicepresidente del Gobierno, capitán general Muñoz Grandes y el ministro del Aire, teniente general Lacalle, a quienes acompañaban el general segundo jefe del Alto Estado Mayor y el segundo jefe del Estado Mayor del Aire así como el general jefe de Transmisiones del mismo Ejército.

Al descender del aparato fueron saludados por el general jefe de la Región Aérea Pirenaica; capitán general de la Quinta Región; teniente general jefe de la Región Aérea Central, gobernador militar, jefe del sector aéreo de Zaragoza y otras personalidades.

El vicepresidente del Gobierno y el ministro pasaron revista a una escuadrilla del ala de caza número 2 con estandarte y banda de cornetas y tambores que le rindieron honores. Seguidamente emprendieron viaje a Zaragoza siendo saludados en el hotel donde se hospedan por el gobernador civil, alcalde, presidente de la Diputación y otras autoridades. El señor Muñoz Grandes fue saludado también por la directiva de la Hermandad Provincial de la División Azul con su presidente el cual entregó al vicepresidente del Gobierno una imagen de la Virgen del Pilar con una placa con dedicatoria como recuerdo de esta visita.

El objeto del viaje es asistir, en el campo de tiro del Ejército del Aire, en las Bárdenas Reales Navarras, a un supuesto táctico.—Cifra.

MANIOBRAS

Pamplona, 24.—Esta mañana se han iniciado en las Bárdenas Reales de Navarra, en término de Arguedas, los ejercicios de la "operación cetrería", organizados por la Región Aérea Pirenaica.

Toman parte más de 55 aparatos de distintos tipos y el supuesto táctico servirá para comprobar el grado de instrucción de las tripulaciones, la potencia del armamento y la eficacia de todos los medios de enlace.

(Continúa en sexta página)

Audiencias Militar y Civil de S. E. el Jefe del Estado

AUDIENCIA MILITAR

Su Excelencia el Jefe del Estado y Generalísimo ha recibido en audiencia militar en el Palacio de El Pardo, a los siguientes señores:

Don Gonzalo García Bravo, consejero togado, del Consejo Supremo de Justicia Militar.

Don Ricardo Villalba Rubio, general de brigada de Infantería en reserva, presidente del Patronato de Huérfanos de Oficiales.

Don Francisco Sanz-Acero González, interventor de Ejército en reserva.

Don Juan Menor Claramunt, general de brigada de Infantería del S. E. M., jefe de Estado Mayor de la Tercera Región Militar.

Don Ramón Suberbiola Cao, inspector médico de segunda clase, segundo jefe de Sanidad del Ejército.

Don Miguel Varela Berenguer, general de brigada de Artillería, jefe de la Tercera Brigada de Artillería y gobernador militar de la plaza y provincia de Logroño.

Don Julio Salvador Díaz-Benjumea, general de brigada de Aviación, jefe del Estado Mayor de la Región Aérea del Estrecho.

Don Eduardo de No Louis, auditor general, a las órdenes del señor ministro.

Don Antonio Díaz Carmona, coronel de la Guardia Civil, director del Colegio de Guardias Jóvenes «Duque de Ahumada».

Don Francisco Iriarte Folache, coronel de Ingenieros de Armamento y Construcción, director del Taller de Precisión y Centro Electrónico de Artillería.

Don Alfredo Suárez Ochoa, coronel de Aviación, de la Jefatura del Sector Aéreo de Valencia.

Don Enrique Amador González Cal, alférez de Navío, de la dotación del submarino «Almirante de los Reyes».

AUDIENCIA CIVIL

S. E. el Jefe del Estado y Generalísimo de los Ejércitos, ha recibido en audiencia civil, en el Palacio de El Pardo, a las personas siguientes:

Ayuntamiento de Burgos, presidido por don Camilo Alonso Vega, ministro de la Gobernación y acompañado de don Eladio Perlado Cadavieso, gobernador civil y jefe provincial del Movimiento.

Ayuntamiento de Adamuz, presidido por don Camilo Alonso Vega, ministro de la Gobernación, y acompañado por don José Manuel Mateu de Ros, gobernador civil y jefe provincial del Movimiento de Córdoba.

Comisión del Consejo Económico-Social Sindical de Córdoba, presidida por don José Manuel Mateu de Ros, gobernador civil de la provincia, y acompañada por don José Solís Ruiz, ministro secretario general del Movimiento.

Don José Roch Martínez, alcalde del Ayuntamiento de Jacarilla, presidente de la Hermandad de Labradores, del Frente de Juventudes y del Grupo Sindical de Colonización, y don Tomás Hernández Peñalver, coronel de Infantería, acompañados de don José Solís Ruiz, ministro secretario general del Movimiento y de don Felipe Arche Hermosa, gobernador civil de Alicante.

Consejo Nacional de Auxiliares Sanitarios y Comité Organizador del I Congreso Internacional del Mediterráneo, de profesores auxiliares de la Medicina, presidido por don Enrique Riudavets de Monte, y acompañado de don Jesús García Orcoyen, director general de Sanidad.

Don Jaime Alba Delibes, embajador de España en Brasil.

Don Antonio Cacho Zabalza, embajador de España en El Salvador.

Don Mariano Puigdollers Oliver, director general de Asuntos Eclesiásticos.

Don Jesús Aparicio Bernal, presidente del Sindicato Nacional del Papel, Prensa y Artes Gráficas.

Don Raimundo Saporta Namias, vicepresidente del Real Madrid Club de Fútbol.

Don Luis A. Bolín Bidwell.

Kennedy enseña historia a los suyos

La familia del presidente norteamericano ha realizado una reciente excursión al campo de batalla de Gettysburg, donde del 1 al 3 de julio de 1863 se decidió la Guerra de Secesión. En la foto, el presidente Kennedy, un experto en la historia de la guerra civil norteamericana, señala a su esposa Jackie y a su hija Carolina, un punto histórico del famoso campo de batalla.—(Foto Fiel)

La delegación española en el Congreso Internacional de Comercio

Interesantes manifestaciones del vice-gobernador del Banco de España

Méjico, 24.—El vice-gobernador del Banco de España, don Epifanio Ridruejo, ha declarado que la delegación española en el XIX Congreso Internacional de Comercio busca el desarrollo de los negocios a través de la libertad mercantil y de la cooperación económica mundial. "Nuestras intenciones están en absoluta conformidad con las doctrinas que rigen la actividad de la Cámara de Comercio Internacional", agregó el señor Ridruejo.

El vice-gobernador del Banco de España, que preside la delegación española, explicó en una entrevista concedida a un corresponsal de la agencia France Presse la actuación de la misma en la presente reunión. "A los españoles les interesan las discusiones que giran en torno a las prácticas bancarias, las inversiones, el comercio internacional y el arbitraje comercial", añadió. También intervendrán en el tema general del Congreso, que es el de la "independencia de las naciones como condiciones de su prosperidad", para puntualizar la posición de una economía en vías de desarrollo frente a la interdependencia de los diversos países de la comunidad económica internacional.

Interrogado acerca de la posible asociación de España al Mercado Común Europeo, el señor Ridruejo contestó que no se trata de un problema apremiante. Recordó que en el pasado mes de febrero, España cursó su solicitud para negociar "una base asociativa con el Mercado Común. En la solicitud —agregó— el Gobierno español hizo una reserva en orden a los vínculos que ligan a España con los países de Iberoamérica. La solicitud española no se ha puesto aún a discusión y creo que a España y a sus hombres de negocios, con la excepción de un corto sector marcadamente te exportador, no le acucia demasiado que esta discusión se inicie, sobre todo hasta que la Comunidad Económica Europea resuelva el problema de Gran Bretaña y de la Commonwealth y los precios de los productos agrícolas".

Interrogado acerca de la posición de España respecto de las inversiones extranjeras y en particular sobre las restricciones a las que pueden estar sometidas, el señor Ridruejo subrayó que España ha ido liberalizando su legislación sobre inversiones a ritmo rapidísimo. "Hoy día la inversión se acepta con ligerísimas limitaciones referidas a empresas e industrias de soberanía nacional", dijo, la legislación española es probablemente de lo más liberal que existe en el mundo, ya que autoriza los reembolsos sin trabas de ninguna especia", agregó.

Después puntualizó que a partir de julio de 1959, fecha en que se inició la estabilización económica, el Gobierno español se inclina a dar preferencia al sector privado con la intención de dejar en la mayor medida posible toda la actividad económica en manos de la iniciativa privada. "La preferencia por el sector público se mantiene para las actividades de infraestructura, como son obras públicas, regadíos, programas de colonización, vivienda, ordenamiento urbano y asistencia social", aclaró el sub-gobernador del Banco de España.

"En cuanto a la canalización de las inversiones —dijo—, no se puede hablar acerca de ellas, "ni en futuro, ni en condicional": el inversionista destina su dinero con entera libertad. No hay canalizaciones, sino una reglamentación general de tipo muy liberal que es garantía para el propio capital inversor".

El señor Ridruejo subrayó, al concluir la entrevista, que la delegación que preside no tiene ningún matiz oficial: "Todos sus miembros —afirmó— son representantes de la empresa privada y de los hombres de negocios españoles convencidos del alto valor de las decisiones y acuerdos de la Cámara de Comercio Internacional".—Efe.

"Los Estados Unidos enviarán un astronauta a la Luna antes que Rusia"

Declara el doctor Webb

Wáshington, 24. — Los Estados Unidos enviarán un astronauta a la Luna antes que la Unión Soviética», ha declarado el doctor James Webb, director de la NASA, en un discurso pronunciado ante el Congreso anual de directores de radio y televisión.

Anunció, por otra parte, que Wáshington y Moscú tratan sobre la posibilidad de cooperar en la conquista pacífica del espacio.

Luego, el director de la NASA precisó que el comandante Gordon Cooper, próximo astronauta norteamericano será lanzado al espacio en el próximo mes de mayo.—Efe.

"LA HISTORIA SE REPITE Y CON LOS MISMOS CORIFEOS DE SIEMPRE"

Otra vez Moscú dirige una nueva campaña antiespañola

Madrid, 24. — «La actual campaña anti-española tiene claros antecedentes, pues en 1945 y 1946 el caso Alvarez-Zapiraín y el de Cristino García sirvieron al comunismo internacional para desencadenar movimientos análogos contra nuestro país», escribe hoy el diario «Ya». Entonces como ahora —añade— las víctimas propiciatorias fueron hombres que, tras haber huído de España, volvieron a ella para desarrollar planes subversivos de carácter terrorista.

En el caso de Santiago Alvarez y Salvador Zapiraín, la campaña de agitación organizó mítines y manifestaciones en el Hyde Park, de Londres, al que asistieron 700 afiliados al partido comunista británico. En el Madison Square Garden, de Nueva York, con asistencia de Juan Negrín, el que fuera presidente pro-comunista del Gobierno republicano español; el embajador de la URSS, Nicolás Novikov, y Harold Laski, presidente del Comité del partido laborista inglés, y lo mismo puede decirse de otras manifestaciones organizadas en diversos puntos de Francia, Italia y Brasil.

Más tarde, cuando se vió el juicio contra los procesados, ambos reconocieron su vinculación al comunismo, su entrada en España con pasaportes falsos para incorporarse a los grupos terroristas. Y todo esto lo escucharon los diplomáticos extranjeros que lo repitieron, en el mes de mayo de 1946, en los más importantes periódicos del mundo. Los procesados, a pesar de todo, no fueron condenados a muerte, sino a penas de reclusión de veinte años para Zapiraín y de dieciocho para Alvarez.

Por lo que respecta al caso de Cristino García, éste adquirió mayor envergadura.

«Terminada la liberación francesa —recuerda el diario «Ya»—, Cristino García entró en contacto con los dirigentes exiliados del partido comunista español y asistió en la escuela de terrorismo de Toulouse a unos cursos de actos de sabotaje y terrorismo. Pasó entonces a España —a mediados de abril de 1945— como jefe de una de las divisiones de «guerrilleros». Actuó en «los montes» y en las ciudades. Fué autor de más de un crimen conocido y asaltó en Madrid una sucursal del Banco Central, en el Paseo de las Delicias, llevándose 143.000 pesetas. En octubre fué detenido. Durante su proceso, el día de la vista, y cuando su defensor trataba de aminorar su responsabilidad, Cristino García le interrumpió airadamente diciendo que tal argumentación era falsa, que él era un comunista convencido y que si no había llevado a cabo más actos de terrorismo era porque no había tenido tiempo.

Naturalmente, otra vez coge Moscú los hilos de la tramoya internacional, y comienza otra campaña de orquestación contra el Gobierno español. Cristino García es proclamado «republicano» y «héroe», silenciando, naturalmente, sus crímenes.

Tan fuerte fué entonces la campaña, que el Gobierno francés se vió obligado a cerrar la frontera con España bajo la presión del comunismo francés. Hubo también entonces numerosos mítines y manifestaciones en los que se solicitaba la ruptura de relaciones diplomáticas con España. Los socialistas franceses colaboraron, hasta que al final —concluye el periódico «Ya»— se fué abriendo paso la verdad y se puso al descubierto en todo el mundo la intervención del comunismo en estas campañas antiespañolas. Y fueron muchos los periódicos que descubrieron las entrañas de estos hechos, descrbitados intencionadamente.

De esto hace 17 y 18 años. Pero el comunismo está siempre a la expectativa de víctimas propiciatorias. Por eso la historia se repite. Y hasta con los mismos corifeos de siempre».—Cifra.

Soraya va al teatro con las hermanas Schell

Hamburgo.—La Princesa Soraya ha ido al Teatro Alemán de Hamburgo para ver actuar a Maximilian Schell en «Hamlet». Con Soraya asistieron a la representación las hermanas de Maximilian, Immy y María Schell. En la foto, Immy y Soraya. Al fondo, tapada por su hermana, María Schell.—(Foto Europa Press)

Crisis gubernamental en Guatemala

El Presidente León Valencia forma nuevo Gobierno

Bogotá, 24.—Guillermo León Valencia, presidente de Colombia, ha anunciado la formación de su nuevo gabinete, en el que figuran, como en el gobierno anterior, seis ministros conservadores, seis liberales y un militar.

El nuevo ministro de Asuntos Exteriores, Fernando Londono, conservador, especialista en Derecho Internacional, ocupa el cargo de embajador en París y en las Naciones Unidas. Fue titular de la misma cartera entre los años 1946 y 1948.

El ministro del Interior, será Aurelio Gamacho liberal, y la cartera de Hacienda será ocupada por Carlos Sáenz Santamaría, también liberal.

El general Alberto Ruiz Novoa se hará cargo del Ministerio de Defensa Nacional.

Los dos últimos ministros ocupan las mismas carteras que en el gobierno anterior.—Efe.

Maniobras de la SEATO en Tailandia

Estados Unidos enviarán un destacamento de combate de 1.500 hombres

Wáshington, 24.—Los Estados Unidos enviarán el mes próximo un destacamento de combate, integrado por 1.500 hombres a Tailandia, para llevar a cabo una serie de maniobras con las fuerzas de la SEATO, según han revelado círculos generalmente bien informados.

Más de 24.000 soldados de la organización del sureste asiático tomarán parte en los ejercicios que se celebrarán del 11 al 19 del próximo mes de junio.

Se tiene entendido que Estados Unidos y Tailandia tienen mejores dispositivos de defensa que el año pasado para hacer frente a cualquier eventualidad. El Ejército tailandés está integrado por más de 100.000 hombres, sometidos a un entrenamiento intenso, que ha sido llevado a cabo por unos 400 instructores militares norteamericanos.—Efe.

LA CUESTION DE LAOS

Wáshington, 24.—El departamento de Estado ha negado las acusaciones soviéticas en el sentido de que los Estados Unidos son responsables de los últimos acontecimientos bélicos de Laos.

Lincoln White, portavoz del departamento, ha declarado que la nota publicada en Moscú sobre el particular, "es totalmente falsa".

Negó también las acusaciones que Norteamérica ha enviado armas a Laos y sobre la presencia de armas norteamericanas en dicho país.

Puso de relieve que aviones norteamericanos trasladan arroz y otros abastecimientos a los refugiados de ciertas regiones del país, pero que las operaciones carecen de carácter militar.—Efe.

CONVERSACIONES

Bangkok, 24.—El almirante Harry D. Felt, comandante en jefe de la Flota norteamericana en el Pacífico, ha reanudado hoy sus conversaciones en torno a la crítica situación de la vecina Laos.

Desde su llegada a esta ciudad el pasado martes, el almirante norteamericano ha mantenido conversaciones con altos funcionarios de su país y de Tailandia, lo cual ha dado origen a especulaciones sobre la posibilidad de que los Estados Unidos traten de concentrar nuevamente fuerzas en este último país o bien llevar a cabo una acción directa en el propio Laos.

No obstante, la opinión predominante en los círculos oficiales de esta ciudad es la de que no se considera necesaria todavía tal medida.—Efe.

El Secretario de Estado del Vaticano condecorado

Le han sido impuestas las insignias de la Gran Cruz de la Orden de Cristo, de Portugal

Ciudad del Vaticano, 24.—Antonio Faria, embajador de Portugal, ha impuesto al cardenal Amleto Giovanni Cicognani, secretario de Estado del Vaticano, la insignia de la Gran Cruz de la Orden Militar de Cristo, al mismo tiempo que le hacía entrega de un diploma que el presidente de la República de Portugal confirió al ilustre purpurado con motivo de su 80 cumpleaños.

En una breve alocución, el embajador, a quien acompañaban altos funcionarios de su embajada, expresó su satisfacción por poder cumplir la misión que su gobierno le había encomendado precisamente en el mismo día en que el cardenal conmemoraba su 80 cumpleaños así como el 50 aniversario de su consagración episcopal.—Efe.

M.C.D.2022

PALENCIA AL DIA

Cursillo de capacitación

Se clausuró esta mañana el cursillo intensivo organizado por la Hermandad Nacional de Labradores y Ganaderos y celebrado en esta capital.

Durante una semana han asistido a las clases de formación y capacitación ofrecidas, los presidentes de las comisiones organizadoras de las Uniones Sindicales Agrarias, que, representando a doce provincias del norte o noroeste de España, acudieron.

Dentro de este interés general de capacitación que viene observándose en el ámbito agrario, el citado cursillo, como los anteriormente celebrados con este o parecido objeto, ha cumplido su cometido de servir de cátedra de especialización de sus asistentes.

Los amigos del monte «El Viejo» nos atosigan con estas o parecidas preguntas: ¿Cuándo empieza a funcionar el autobús del Monte? ¿Se dejará para julio, como el año pasado?

No podemos darles la respuesta, sencillamente porque no la sabemos.

Unicamente recogemos las mismas, a fin de dar un toque de atención sobre el asunto.

El buen tiempo parece que empieza a tomar carta de naturaleza entre nosotros. Ello invita a desplazarse hacia el «pulmón de la ciudad» a los muchos entusiastas que el monte tiene. Pero el desplazamiento no es fácil, para hacerlo en familia y sin un turismo de cuatro plazas, por lo menos, por medio. Recorrer la distancia en el coche de San Fernando —descartado el taxi, demasiado gravoso para las economías modestas— no es aplicable. ¿La solución? El autobús, como otros años; pero antes que otros años. Una buena fecha de iniciar la temporada sería a primeros de mayo. Así nos lo indican.

Que los amigos del Monte vean cumplidos de la mejor forma sus deseos de oxigenarse a gusto, en esta finca del común, sin tener que recurrir a un forzado pedestrismo.

OCASION

vendemos 300 butacas de cine, tapizadas terciopelo rojo, muy baratas. Razón: «Coliseo Castilla». Teléfono 1178. Burgos

Peregrinación palentina al sepulcro de Santa Teresa, en Alba de Tormes

Tendrá lugar el domingo día 5 de Mayo

Las «Damas de Santa Teresa» organizan una peregrinación a Alba de Tormes, para el próximo día 5 de mayo. Así pueden visitar el sepulcro de la Gran Santa española todos los amantes de Santa Teresa de Jesús y juntamente beneficiarse de las singulares gracias del Año Santo Teresiano. Al regreso se visitarán los monumentos de Salamanca.

Para informes e inscripciones: Padre Balbino del Carmelo, Convento de PP. Carmelitas Descalzos. Teléfono 1788.

Palencia, no puede faltar en la interminable procesión de fieles de todas las ciudades españolas y de muchas extranjeras, que durante este año se acercan a la Villa de los Duques, para ganar las indulgencias del Año Santo Teresiano.

Curso nacional de Presidentes de Comisiones Agrarias

La clausura fue presidida por el Gobernador Civil

En el Albergue «José Antonio Elola», del Campo de la Juventud se ha clausurado el cursillo de presidentes de las Comisiones organizadoras de las Uniones Provinciales de Familias Campesinas, Arrendatarios y Colonos, Aparceros y Medieros y Trabajadores Agrícolas. El curso ha sido organizado por la Hermandad Nacional de Labradores y Ganaderos en colaboración con la Cámara Oficial Sindical Agraria palentina. Asistieron a sus tareas representantes de La Coruña, Pontevedra, Segovia, León, Zamora, Salamanca, Valladolid, Alava, Burgos, Logroño y Palencia. En régimen de internado se han desarrollado charlas y conferencias, a cargo de destacadas personalidades y jerarquías sindicales.

Asimismo se han efectuado visitas a Soto de Cerrato, para conocer los resultados de la concentración parcelaria, al mirador de Autilla del Pino, a las instalaciones de la Estación Experimental Agrícola y de la finca modelo de don Cayo Pombo, en Ampudia, así como el monasterio burgalés de Las Huelgas.

El acto de clausura ha estado presidido por el Gobernador civil y jefe provincial del Movimiento, don Vicente Asuero y Ruiz de Arcaute, a quien acompañaban el secretario técnico de la Hermandad Nacional de Labradores, don Diego Camacho; delegado sindical provincial, don Guillermo Blanco Cipitria; presidente de la Cámara Oficial Sindical Agraria, don Benito Diez Pastor y jefe del curso, don José María Morrondo.

Se inició este acto final con unas palabras de don Antonio Sánchez, cursillista procedente de Macotera (Salamanca), poniendo de relieve el aprovechamiento del curso, así como la amabilidad y atenciones que todos han encontrado en Palencia, y concluyó haciendo votos para el mejor éxito en las gestiones encomendadas a los mandos sindicales.

A continuación don Luis Ayuso, de Abales (Segovia), dió lectura a unos versos originales, alusivos al cursillo, muy celebrados por los asistentes.

Habló luego el señor Camacho, destacando la tarea acometida por la Hermandad Nacional para estructurar más adecuadamente los efectivos sindicales agrarios, de cuyo programa forman parte estos cursillos ideados para lograr la mejor capacitación de los dirigentes sindicales, llamados a actuar en las Comisiones Agrarias, verdadera fuerza de la agricultura española.

Finalmente el señor Asuero declaró clausurado el curso.

Continúa desarrollándose la "Semana de cultura alemana" en Palencia

Conferencia del doctor Ewald Kirschner sobre "Actualidad alemana"

Numeroso público asistió a la sala de conferencias de la Diputación en la noche del pasado martes, para escuchar la anunciada conferencia del profesor Ewald Kirschner, sobre «Actualidad alemana», y formando parte del ciclo «Semana de cultura alemana», organizada por el Club de Amigos de Alemania.

Presentó al orador, el doctor Aguado Matorras, dando cuenta de la personalidad del conferenciante, sus estudios universitarios en Alemania y Barcelona, así como de sus obras publicadas y las que tiene en preparación.

Inmediatamente hizo uso de la palabra el doctor Kirschner, quien agradeció la oportunidad que se le ofrecía para pronunciar tal conferencia y elogió la misión y tarea del Club de Amigos de Alemania, de contribuir al acercamiento amistoso entre Alemania y España. Inmediatamente entró en la materia de su conferencia, dedicando sus primeras referencias al capítulo docente actual alemán, dando cuenta de algunos educadores germanos, de sus sistemas y sus ideas, así como de la orientación cristiano-social actual. Dio cuenta asimismo del plan de desarrollo de la enseñanza en Alemania a través de las escuelas primarias, superiores y universidades, estudiando las ventajas e inconvenientes de tal sistema. Hizo referencia asimismo a los sistemas docentes en la Alemania oriental, donde la enseñanza es absorbida por el estado, y se halla ausente de todo sello o matiz religioso.

El orador fue muy aplaudido y felicitado por el selecto auditorio.

Como continuación a los actos organizados con motivo de la Semana de Cultura Alemana, y tras del concierto de pieno que ofreció ayer noche en el Teatro Principal el profesor Heinrich Elter, hoy jueves, día 25, a las ocho de la tarde, tendrá lugar en la sala de conferencias de la Diputación Provincial, una proyección de cine hablado en español y en color, pasándose diversos documentales.

VENTA DE PISOS

y locales comerciales, todo nueva construcción, en Guardo (Palencia). Inmejorable situación desembolso económico, facilidades pago. Informes: PASTOR, Modesto Lafuente, 18, Palencia, y Eugenio Alvarez, en Guardo

SUCESOS LOCALES

Arrollado y muerto por el tren

Al intentar cruzar la vía por el paso a nivel de la carretera de Santander, cuando las barreras se hallaban echadas, fué alcanzado por un mercancías procedente de Venta de Baños, el vecino de nuestra ciudad, Heraclio Laso González, de 86 años de edad. Recibió gravísimas heridas, a causa de las cuales falleció cuando era trasladado a la Casa de Socorro.

Cartelera

TEATRO PRINCIPAL
Hoy, a las 7,30 y 10,30:
Sigue el gran éxito de
«LA MISTERIOSA DAMA DE NEGRO»
con Kin Novak
La mejor película del año

HOY JUEVES
Desde las 4
ORTEGA
EL DIA MAS LARGO
Autorizada para todos los públicos
PROYECCIONES
REBELION A BORDO
Autorizada para mayores de 16 años
Venga a Palencia
Verá dos películas formidables
¡No se las pierda!

Galletas CARANDE
ANDE O NO ANDE

✝

LA SEÑORA
Doña Abilia Antolín Rebollo
Falleció en Villamartín de Campos
El día 24 de Abril de 1963
A los 61 años de edad
— D. E. P. —

Su apenado esposo Mariano Ortega Ortega; hijos Natividad, Sara, Tomás, Lucía, Mariano y Carmelita; hijos políticos Angel Martín, Angel Dios, Teresa Alonso, Lucio Martín y Sagrario Hernando; hermanos Plácido, Cirilo y Moisés; nietos, hermanos políticos, sobrinos y demás familia,

Suplican una oración por su alma.

Vigilia y conducción: Hoy, día 25, a las tres de la tarde.
Casa mortuoria: Calle La Iglesia, Villamartín de Campos.
Santa Lucía, S. A. Pompas Fúnebres Crespo.

Cuatro Cantones

Elecciones sindicales

Una vez más han sido convocadas elecciones sindicales. Se va a proceder, por lo tanto, a renovar cargos electivos, tanto de representación empresarial como trabajadora.

Si en un principio no fué fácil encontrar la frase acertada, el slogan que ambientara la celebración de tales elecciones, el paso de los años se ha encargado de ir creando conciencia de la necesidad de llevar a los cargos sindicales representativos a las personas más capacitadas y preparadas y de mejor buena voluntad. Los problemas son complejos y variados. Las relaciones económico-sociales en la empresa a veces no resultan demasiado fáciles, porque allí donde haya hombres habrá opiniones dispares y encontrados intereses. Con la designación de nuevos hombres se pretende hallar las personas que habrán de dialogar abierta, clara y valientemente sobre esos problemas, comunes a unos y a otros.

Pero es fundamental para ello que quien resultare elegido se sienta en verdad aupado sobre el asentimiento de los demás. Que sea auténticamente representación de alguien. Solamente así se podrá caminar firmemente en busca de soluciones necesarias y urgentes.

Ahora se está ultimando en las empresas la confección de los censos. Importante es ciertamente esta primera etapa, porque ella es puerta, por la que tanto electores como elegidos habrán de penetrar en los próximos comicios sindicales.

Actualidad del "Sotillo"

El «Sotillo» se pone de actualidad.

La fecha de San Marcos es un imperativo de fiesta para este paraje verdaderamente virgiliano de la vera del río.

Hasta el «Sotillo» llega cada 25 de abril la procesión-rogativa tradicional, bajo el sol matinal de la primavera ya cuajada. Y por la tarde, hasta bien entrada la noche, hasta el «Sotillo» llegan los pies popularmente romeros de los palentinos, para el baile, la diversión o la merienda con caracoles.

El «Sotillo» en esta fecha gusta tremendamente.

Sin embargo el «Sotillo» debiera gustar siempre, o al menos a partir de estas fechas, hasta que el otoño comienza a barrerlo con el escobón de sus clásicos expolios.

El «Sotillo» es, indudablemente, un lugar de recreo estival francamente extraordinario ¡Lástima que no se explote como se merece!

Se ha hablado en Palencia de la instalación de un «camping» modelo; suponemos que este «camping» nada tenga que hacer en el verano inminente. El periodista, en este comentario, no quiere llegar tan allá: el periodista quiere referirse únicamente al acondicionamiento de algún paraje pintoresco y grato, para el veraneo palentino; no otro paraje como el «Sotillo»; pradera y río dándose la mano. La tarea es fácil: acondicionar la entrada en la orilla del Carrión, para hacerlo apto a todo grado de pericia de los bañistas; acondicionar asimismo la pradera y sus accesos y llevar a cabo las elementales instalaciones de casetas, pistas, servicios, etc.

Cualquier cosa, menos que el «Sotillo» (estupendo paraje estival), quede en verano poco menos que inédito.

De rincones menos amenos y atrayentes se ha logrado en otros lugares efectos sorprendentes.

Que nuestro «Sotillo» no quede relegado a ser escenario de fiesta popular en San Marcos, y romántico y enfermizo paseo en otoño o primavera. El «Sotillo» merece mucho más..., y puede y debe dársele.

Los palentinos, en Madrid

Las fiestas de Santo Toribio y San Marcos

MADRID. — Como ya es tradicional en la Casa de Palencia, han sido conmemoradas las romerías palentinas de Santo Toribio y S. Marcos mediante una comida en la que no puede faltar el típico plato de caracoles condimentados al estilo de nuestra tierra.

Tuvo lugar el domingo 21 de abril en nuestro mismo Centro regional. A los lados del presidente, don Tomás Alonso, se sentaron el presidente (jubilado) de la Audiencia Provincial, don Ricardo Alvarez, el secretario de la Casa, don Dionisio Villegas; el capellán del Colegio de Cristo Rey y profesor de la Escuela de Ingeniero de Minas, Rvdo. Padre D. Emilio Mateos, invitado por el directivo don Arsenio de Bustos, y otros miembros de la Junta Directiva.

Entre los asistentes, que pasaban de cuarenta, figuraban distinguidas señoras y señoritas. Por primera vez en muchos años, faltó a uno de estos actos de hermandad palentinista don Guillermo del Paso, que se encuentra algo indispuesto, y por sugerencia del presidente le fue enviado a su casa un plato de caracoles.

La comida fue preparada y servida con todo esmero, muy especialmente la abundante y bien guarnecida «caracolada», lo que le valió a Luisa, esposa del conserje, una fuerte ovación.

La reunión transcurrió dentro de la mayor cordialidad entre las familias congregadas en torno a la mesa, en animadas conversaciones sobre las fiestas que se conmemoraban y sobre noticias de Palencia, levantándose con la hora justa para que varios de los comensales fueran a la plaza de Vista Alegre a ver torear al novillero palentino Clemente Antolín «El Millonario».

VELADA Y EXCURSION

En el salón de actos de la Casa de Palencia se celebrará el domingo 28 de abril la acostumbrada velada mensual a cargo del Grupo Crisol de Arte que dirige Aida Camps. Y para el primero de mayo, fiesta de San José Artesano, se prepara una excursión de nuestro Centro regional a Toledo.

CAMPEONES DE MUS

El próximo domingo, 28 de abril, en el restaurante Angulo, de Cuatro Caminos, se celebrará un banquete para la entrega de los trofeos del Campeonato de Mus de la Peña Taurina Jumillano, en cuya competición han quedado campeones los asociados de la Casa de Palencia don Gregorio H. Labarga y don Domingo Fernández.

PROXIMA EXPOSICION

Del 16 al 28 de mayo, fechas muy favorables por desarrollarse los festejos de San Isidro, celebrará una nueva exposición el pintor palentino Mariano Sánchez Calzada, en la que colgará más de veinte cuadros de su más reciente producción. Tendrá lugar en la Sala de Arte, de la calle del Barquillo, 21.

Fernán DEL VALLE OJEDA

GOBIERNO MILITAR

REVISTA DE ARMAS. — Se recuerda a todo el personal militar que tenga licencia de armas tipo «E», que el plazo para pasar revista anual finaliza el día 30 del mes actual, bien ante los comandantes de puesto de la Guardia Civil o ante mí autoridad, según proceda.

Palencia, 24 de abril de 1963.

El Coronel Gobernador Militar.— De orden de S. E., el Comandante Secretario, TEOFILO PUENTE ORTEGA.

Reunión de la Comisión Delegada de Asuntos Económicos

Situación del mercado de piensos y posibilidad de instalar una central lechera

Bajo la presidencia del gobernador civil, don Vicente Asuero, se ha reunido en las dependencias del Gobierno Civil la Comisión Delegada de Asuntos Económicos, a la que asistieron asimismo el alcalde de la ciudad, señor Mena de la Cruz, presidente de la Diputación, señor Herrero Martínez de Azcoitia, así como otras primeras autoridades y personalidades palentinas, que integran como vocales la indicada comisión.

Fueron abordados en la reunión problemas relacionados con la situación del mercado de piensos. También se trató ampliamente sobre la posibilidad de instalar en Palencia una central lechera.

Señora

Antes de comprar su lavadora consulte precios con el Distribuidor en exclusiva de

BRU - Pastor

Mayor, 98 Teléfono, 2887

Rincón ameno

MEDIDAS

En el año 1840, durante la invasión colérica en Francia, un prefecto escribió a un alcalde ordenándole que tomara precauciones en previsión de la epidemia que comenzaba a extenderse por el departamento.

El prefecto quiso juzgar de la eficacia de las medidas del alcalde y lo mandó buscar. Ya en su presencia le preguntó:

—Pero, bueno, ¿qué hizo usted?

Y el alcalde respondió:

—He mandado abrir en el cementerio una sepultura para cada vecino.

LISTO

Un hombre cansado de las bromas de un amigo, se pone algo largo y estrecho, envuelto en un papel, en el bolsillo del abrigo.

—¿Qué escondiste ahí?

—Un cartucho de dinamita... Cada vez que me encuentro con Pepe me golpea en el pecho y me estropea los cigarros. La próxima vez que lo haga el muy idiota se va a quedar sin manos.

ESCALERA DIFICIL

Dos locos evadidos del manicomio van a campo traviesa y por fin comienzan a andar entre los rieles de la vía del tren.

Van saltando de una traviesa a la siguiente, y uno de los locos dice:

—¡Qué larga y qué penosa es esta escalera!

—Yo lo que encuentro peor —replica el otro— es lo bajísima que está la baranda.

ADIVINANZA

¿Quién ha visto tal grandeza
en un hombre sobrehumano,
tener más alta la mano
que nuestro Dios la cabeza?

Solución a la Adivinanza de nuestro número anterior:
EL AVE MARIA

CRUCIGRAMA
Número 15:

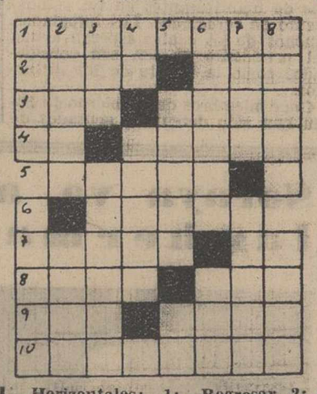

Horizontales: 1: Regresar. 2: Existes. Habla con Dios. 3: Repetido: Sonido del timbre. Liar. 4: Indica lugar. Provincia española. 5: Encolerizar. 6: Demarcaciones. 7: Planta que carece de órganos productores. Letra del alfabeto céltico. 8: Parte de un árbol. Lo celebré. 9: Anuda. Palo verde. 10: Librados de un riesgo.

Verticales: 1: Provoqué. Fachadas. 2: Instrumento quirúrgico. Felina. 3: Aguante. Ciudad de Méjico. 4: Pronombre. Perfume. 5: Natural de un pueblo invasor de España en el siglo V. Nota musical. 6: Observara. Aparejo de mallas. 7: (al revés) Medida lineal. Descanso absoluto. 8: Poco densas. Corriente de agua.

CINE REY DON SANCHO

Hoy Jueves: Sensacional Estreno
SESIONES: 5 - 7,30 y 10,30

"LA ISLA DESNUDA"

Gran Premio en el Festival de Moscú
Tres premios en la Semana de Valladolid

Cine puro, gran cine, el mejor, el verdadero
Una auténtica lección de vida
Una tremenda revelación de imágenes
(Tolerada)

Delegación administrativa del Ministerio de Educación Nacional

Concurso general de traslados

En el «Boletín Oficial del Ministerio de Educación Nacional», del día 22 de los corrientes, se hace pública la relación de vacantes a proveer, por los turnos de consorte y voluntario, en el concurso general de traslados convocados por Orden de 18 de marzo último.

El plazo de quince días naturales para solicitar, finaliza a las trece treinta horas del día 7 de mayo próximo.

La documentación necesaria para tomar parte en el mismo es la siguiente:

a) Para el turno voluntario, instancia en modelo oficial, hoja de servicios certificada y cerrada en primero de septiembre de 1962, y las dos fichas previstas en la convocatoria.

b) Para el turno de consortes se requiere, además de la señalada para la anterior, la documentación que determina el número noveno de la referida Orden.

Los maestros cursillistas de 1936 están autorizados a tomar parte en el presente concurso.

Los procedentes de las oposiciones de 1962, y, aquellos otros de nuevo ingreso que aún no han obtenido escuela en propiedad definitiva, sea cualquiera la promoción a que pertenezcan, están obligados a participar en el actual concurso, en la inteligencia de que de no hacerlo serán destinados libremente a las vacantes que queden desiertas.

La relación de vacantes a proveer en esta provincia se encuentra expuesta en el tablón de anuncios de esta Delegación.

Palencia, 24 de abril de 1963.

Conozca la cocina BRU desde el círculo decisivo

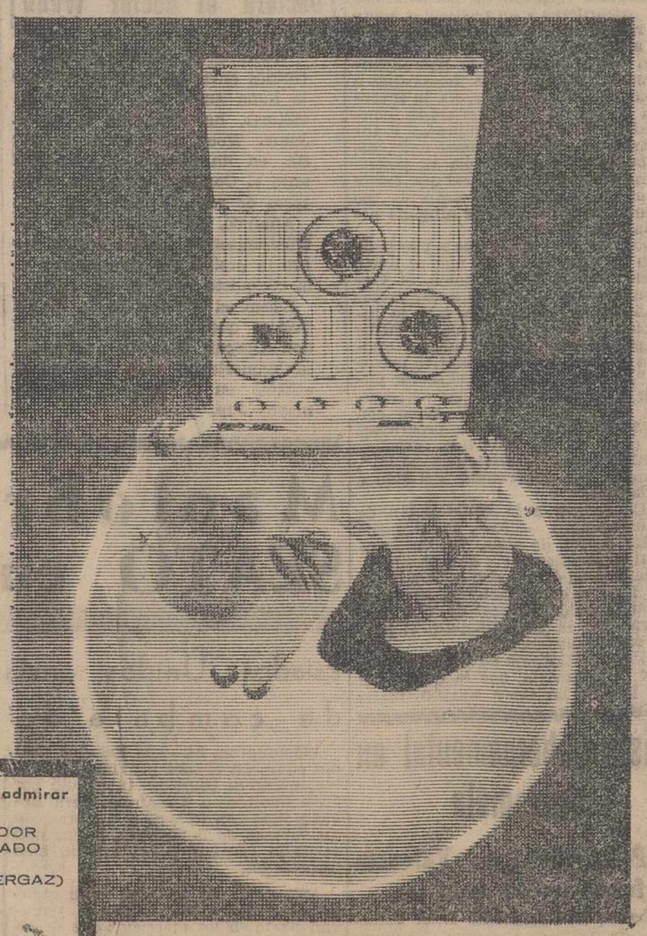

Pero conózcala a fondo.
Sitúese frente a ella,
y enseguida
empezará Ud. a apreciar
sus ventajas,
su excepcional calidad,
su bellísima línea,
su estudiado diseño.
¡Quedará admirada!
Sea feliz Ud. también
con la cocina BRU.

...desde el círculo decisivo podrá admirar

EL QUEMADOR DIAFRAGMADO VENTURI (Pat. SAUTERGAZ)

Su especial estructura compacta origina una mezcla activa, obteniéndose una combustión de gran potencia calorífica y de reducido consumo. Este quemador sólo lo tienen las cocinas BRU.

* Posea la maravillosa cocina BRU. Aprecie su cuidada y perfecta presentación. Su elegantísima línea funcional.
* Compruebe y admire cada una de sus cualidades, su perfección técnica de "última hora".
* El prestigio de su hogar exige una cocina BRU: lúzcala ante sus amistades.
* ¡Confíe, señora, en BRU! El círculo decisivo es una prueba más de confianza.

cuando las señoras prefieren BRU
...por ALGO será!

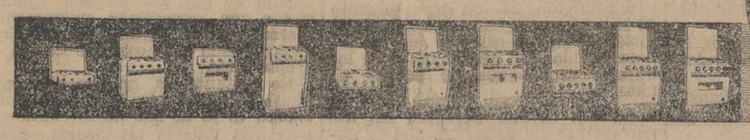

BRU

SUSCRIPCION PRO-DAMNIFICADOS INUNDACIONES FEBRERO

10.ª RELACION DE DONATIVOS RECIBIDOS

	Pesetas
Suma anterior	110.260,45
Una familia palentina	50,00
Un Párroco diocesano	100,00
Ayuntamiento de Quintanaluengos	551,00
Cooperativa Católica Agrícola de Cisneros	100,00
Don Hermenegildo Crespo	10,00
Ayuntamiento de Aguilar de Campoo	250,00
Don José Gómez Briz	250,00
Suma y sigue	111.571,45

Palencia, 24 de abril de 1963.

Nota.—Los donativos se reciben en la Habilitación del Gobierno Civil, Jefatura Provincial del Movimiento y en todas las Entidades bancarias de la capital.

M.C.D.2022

Literatura, Ciencias, Arte...

PALENCIA Y SANTA TERESA DE JESUS

Por Antonio ALAMO SALAZAR

La mayor ilusión de su vida terrena, la vió cumplida en Palencia Teresa de Jesús

En nuestra ciudad estaba la fundadora cuando entró en vigor el documento pontificio que separaba los Carmelitas calzados y descalzos

I

En pleno siglo XX, casi a los cuatrocientos años de su primera visita a nuestra ciudad, Teresa de Jesús ha sido declarada oficialmente «Huésped de Honor» de Palencia, con ocasión inminente de la llegada del Brazo incorrupto de la gran Santa, para permanecer cuatro días entre los palentinos, la «gente buena y sin doblez» de que en tantas ocasiones habla y escribe la gran reformadora del Carmen.

Bien vale la pena, pues, que aprovechando esta coyuntura comencemos ahora a dar alguna información retrospectiva de las relaciones entre Palencia y Teresa de Jesús, con el fin de ir ilustrando con el conocimiento real de los acontecimientos ese fervor, esa simpatía y esa devoción popular de los palentinos a Santa Teresa de Jesús, y de esta forma ir acomodando un mejor saboreo de la incorrupta reliquia teresiana cuando, dentro de un mes exactamente, esté entre nosotros.

REFRENDO PONTIFICIO DE LA DESCALCEZ

Hay una razón fundamental para que el nombre de Palencia figure con luminoso relieve en ese animado, grandioso e impresionante capítulo que, a golpe de oración y de sandalia, tartana y charla llana, escribió Teresa de Jesús, y que es la Reforma de la orden del Carmen, iniciada en Avila en 1562 con la fundación del «palomarcito» (convento) de San José.

Una palpitante razón que hace que Palencia — en la vasta geografía teresiana— aparezca con todos los honores, muy cerca de esos dos nombres que son prólogo y epílogo en la terrena vida fundadora y reformadora de la Santa de Castilla: Avila de los Caballeros, donde Teresa nace al mundo, y donde asimismo nace su Reforma; y Alba de Tormes, donde la Madre muere a nuestros ojos, «naciendo» para la auténtica y «alta» vida por la que tanto suspiró estando en la tierra.

Puede afirmarse que el alma de la Santa de la Raza caminó constantemente, en su carmelitana vida, sobre estos dos pies recios e incansables: su identificación con Cristo y continuo deseo de identificarse para siempre con El, y su volcarse en la ingente obra de revolucionar la Orden del Carmen, volviéndola a hacer austera.

Por esta razón, si Alba de Tormes «pesa» cordialmente para Teresa de Jesús, porque por este «alba» entró en el gran día de Dios; y si Avila, su «patria chica», «pesa» asimismo entrañablemente, porque fué a la vez «cuna» de su Reforma; ¿cómo no va a «pesar» amabilísimamente Palencia, si en ella Madre Teresa vió por vez primera el refrendo pontificio de su Obra, y con él la culminación de la Reforma?

UNA OBSESION DE TERESA DE JESUS

La vida fundadora de Madre Teresa fue un proyectarse fundamental de todo su ser hacia el Esposo y hacia la pureza del Carmelo; mientras sus ojos del alma iban como un dardo anhelante, rasgando lo invisible, para encontrar su meta en el propio Cristo, su descalzado pie caminaba las sendas de Castilla, la Mancha y Andalucía, fundando conventos carmelitas, sí, pero calladamente, en busca de una meta concreta, definitiva y tangible: el documento pontificio que diese valor inconmovible a una descalcez carmelitana, constituyendo Orden religiosa aparte del Carmelo de entonces, cuyo «relajamiento» claustral Teresa de Jesús había palpado en el bullicio monjil del convento de la Encarnación, de Avila, de donde era conventual la Fundadora Carmelita cuando se lanzó a la tremenda empresa de la Reforma.

Tan es así este anhelo de Madre Teresa, que el documento pontificio para la separación de los carmelitas descalzos de los calzados, en su larga espera llegó a constituir para ella una auténtica obsesión, de cuya manifestación no se recata ni en cartas, ni en charlas, ni en escritos en general; hay una jugosa cadena de citas y datos a este respecto, que escapan a una tarea periodística como la que ahora nos ocupa. Se trata de una obsesión constante de Teresa de Jesús, que su lector notará rápidamente, al ponerse en contacto con sus escritos.

CUANDO TERESA ESTABA EN PALENCIA

Es cierto que en 22 de junio de 1580, Gregorio XIII había firmado el Breve de separación de Carmelitas descalzos y calzados; pero el padre maestro fray Pedro Fernández, a quien se encomendó la ejecución del mismo, falleció, y el documento pontificio quedó sin ponerse en práctica. Tuvo entonces Felipe II que comunicar al Sumo Pontífice esa eventualidad, y el Papa Gregorio XIII expidió otro Breve, cuya ejecución encomendó al padre Juan de las Cuevas, prior del convento dominicano de San Ginés, en Talavera de la Reina.

Era este Breve ya el documento definitivo, el que en realidad sería resorte inconmovible para llevar a cabo la separación de carmelitas calzados y carmelitas descalzos, el que Teresa esperaba y soñaba, por el que tanto suspiró y penó. Este Breve se puso en práctica precisamente estando Madre Teresa de Jesús en Palencia. El «Libro de las Fundaciones» es terminante: «Estando en Palencia fue Dios servido que se hizo el apartamiento de los Descalzos y Calzados, haciendo provincia por sí», dice Teresa de Jesús; y añade: «...que era todo lo que deseábamos para nuestra paz y sosiego».

La obsesión teresiana cesó jubilosamente, y un tremendo peso desapareció del espíritu inquieto de la Santa de Castilla. Teresa suspiró con una placidez indefinible: era el alma del artífice que —insensiblemente— se recreaba en su obra culminada; era el sosiego del espíritu de Madre Teresa, porque veía rubricado vigorosamente todo un cúmulo de temores y de incertidumbres, de caminos y vericuetos, tartanas y acémilas, mesones y palacios, negocios y preocupaciones, renuncias y entregas, coloquios y sonrisas, insultos y contrariedades.

No es de extrañar que la reacción de Madre Teresa, cuando en Palencia recibió el «Breve», fuese un inefable silencio, iluminándosele todo su rostro en gozo, y saliéndosele por los ojos expresivos y por los tres graciosos lunares la gratitud al Señor y a su Vicario; silencio que, si llegó a romperse, fue precisamente con estas palabras que recogió más tarde una religiosa presente, y cuyo testimonio se conserva escrito en el monasterio carmelitano de San José, de Palencia: —«Ya, Señor, no soy menester en este mundo; bien me podéis llevar cuando quisiéredes».

PRESENCIA PALENTINA EN LA HISTORIA TERESIANA

He aquí la razón de que, en la vida y obra de Teresa de Jesús, Palencia cuente con timbres más que suficientes para ocupar lugar preeminente,

(Continúa en la pág. siguiente)

ANDE O NO ANDE
Siempre Galletas
CARANDE

LIBROS

«LUCHA QUE NUNCA TERMINA», por J. J. Marric.— «Biblioteca Oro». — Editorial Molino.

El autor de esta novela se ha desbordado relatándonos crímenes de toda clase y con generosa abundancia, al extremo de que el protagonista ha de confiar a una serie de superintendentes las oportunas gestiones para desembrollar y descubrir los autores de ese cúmulo de hechos delictivos. Difícil es conseguir dar con los autores, ya que la mayoría de ellos se valen de distintos nombres, domicilios varios, atuendos renovados en toda ocasión, propicio todo esto a que el misterio fluctúe constantemente para desesperación de los policías.

Excuso decir hasta el grado de máximo interés para rebosar las páginas de esta novela que tiene en suspenso al lector en todas sus páginas.

«Lucha que nunca termina», de Marric, forma parte de la colección «Biblioteca Oro», de la Editorial Molino, de Barcelona.

«MISTERIO DEL CUADRO ROBADO», por Enid Blyton.— Serie «Aventura». — Editorial Molino.

Vuelve de nuevo Enid Blyton a añadir nuevos títulos a esa colección llamada «Aventura» que ha creado la inagotable imaginación de ese autor que con la obra última, la duodécima de la serie, vuelve a sacar a la escena a esa cuadrilla de muchachos, sus invariables protagonistas, unidos por su amistad fraterna, sus bellos sentimientos, su inagotable dinamismo y su invencible, su loca obsesión por el detectivismo y todo cuanto a policíaco trascienda.

En el «Misterio del cuadro robado» se relatan los esfuerzos, los sacrificios que realizan ese compacto grupo de amigos que se han propuesto la captura de unos ladrones de un valioso cuadro.

Es magnífica la labor que llevan a cabo esos incansables muchachos y que no se dan por satisfechos hasta que el éxito no corona los trabajos llevados a cabo con una tenacidad, un amor propio y una inteligencia impropias de una muchachada tan alegre, juguetona y desenvuelta como lo es ese grupo de simpáticos personajes.

«Misterio del cuadro robado», bien presentado y con bellas ilustraciones, ha sido publicado por la Editorial Molino, de Barcelona.

«FRANCISCO, EL JOROBADO», por la Condesa de Segur.—Serie «Juvenil». — Editorial Molino.

Habituada, ya maestra en el cultivo del género literario infantil, tan preciso para la adolescencia tan descuidada de esa falta de libros, la conocida Condesa de Segur, ha regalado a la muchacha con una novela interesante, emocionante, conmovedora y amena en todas sus páginas, donde escribe con una facilidad de pluma excepcional la apasionante historia de un pobre jorobado, un muchacho de vida limpia, resignada, cariñoso, afable, sin más deseo que el amor a los suyos, y sin otro afán que prodigar la caridad sin regateos y el amor al prójimo.

Los personajes de la novela son muchachos, pero éstos se hacen hombres y a medida que nos adentramos en las conmovedoras páginas de «Francisco, el jorobado» vamos descubriendo pasajes que enternecen, educan y moralizan haciendo de esta bien lograda novela una de las más recomendables para ser leídas por esa muchachada, cuyos gustos literarios se están corrompiendo a fuerza de entretener sus ocios, con géneros literarios que no debieran caer en sus manos.

«Francisco, el jorobado», excelentemente presentado, ha sido publicado por la Editorial Molino, de Barcelona.

«MISTERIO DEL FUGITIVO», por Enid Blyton.—Serie «Aventura».—Editorial Molino.

Enid Blyton, dentro de la literatura se ha dedicado a cultivar el género de aventura infantil, en el cual ocupa un lugar destacado su interés tan acuciante, sus episodios tan originales, su humorismo y una fantasía infinita que le lleva a prodigar sus volúmenes sirviéndose de una serie de personajes siempre los mismos, un grupo de chiquillos, que nunca cansan, nunca aburren porque siempre la autora renueva constantemente sus tramas, llegando a unos finales que dejan siempre plenamente satisfechos a sus jóvenes lectores, que han hecho de esta colección una de sus preferidas y que publica la Editorial Molino con exquisito gusto y notables y abundantes ilustraciones.

«MISTERIO DE LOS MENSAJES SORPRENDENTES», por Enid Blyton.—Serie «Aventura».—Editorial Molino.

Son muchas las novelas que se publican en ese difícil género llamado de aventura, en el que son relativamente pocos los autores que a él se dedican, ya que son precisas reunir ante todo unas dotes de fantasía pocas veces logradas, como las plenamente conseguidas por Enid Blyton, de cuyo autor conocemos, si mal no recordamos, una docena de títulos y todos ellos protagonizados por una pandilla de muchachos de ambos sesos y un sorprendente perro cuya actuación en todo momento interesa a los lectores, cual si de un héroe se tratase.

En «Misterio de los mensajes sorprendentes» se trata de descubrir quién deposita en el domicilio del policía del pueblo, en que acaecen los hechos, una serie de misteriosos mensajes de una índole tal, que precisa una labor detectivesca de los muchachos protagonistas que resultan amenos, tan apasionantes y rebosantes de interés, que denotan la maestría de su autor, que en una tras otra de sus producciones se supera en sus páginas.

«Misterio de los mensajes sorprendentes», con gran cantidad de bellísimas ilustraciones, ha sido publicada por la Editorial Molino en su colección «Aventura».

«La Atlántida» de Falla será cantada en el Estadio Santiago Bernabeu por 1.500 voces trabajadoras

Más de 7.500 trabajadores tomarán parte activa en la VI demostración Sindical del primero de Mayo

MADRID. — (Crónica especial para Agencia FIEL, por Francisco Bartolomé Pinel).—El jefe nacional de la Obra Sindical de Educación y Descanso reunió a los periodistas en la Casa Sindical para informarles de las preparaciones que se están llevando a cabo para la celebración el día primero de mayo de la festividad de San José Artesano, patrón de todos los trabajadores españoles. Como en años anteriores consistirá —dijo el señor Gutiérrez del Castillo—, en una demostración masiva del estado físico y cultural del trabajador español. El pasado año fue un homenaje que el mundo obrero español tributó a Lope de Vega; en éste, la principal característica, es que será interpretada la Atlántida por masas corales de diferentes grupos artísticos de empresas nacionales.

El espectáculo, que tendrá lugar el día 1 de mayo en el Estadio Santiago Bernabeu, de Madrid, y que será retransmitido por Radio y Televisión a toda España, constará de tres partes principales. Dará marco especial a este fastuoso espectáculo un gran arco de 32 metros de luz y cinco de altura con la inscripción: «El mundo del trabajo a Franco». Se montará en el Estadio un gran escenario en forma de cruz con una superficie de 2.500 metros cuadrados, y en el que, como introducción, habrá una demostración de gimnasia educativa. Será la tabla de gimnasia mayor que jamás se haya montado en España. Tomarán parte en ella 3.000 gimnastas y durará exactamente 23 minutos. Es obvio decir que todos los participantes son trabajadores, que no habrá ni un solo profesional, y que el entusiasmo y la colaboración que prestan es enorme, restando a sus horas de descanso un tiempo que ellos están dedicando a prepararse concienzudamente. Vendrán gimnastas de La Coruña, Castellón de la Plana, de Vizcaya, de Valladolid y de España entera.

La segunda parte de esta VI Demostración Sindical, será una exhibición folklórica de diferentes regiones españolas, pero no con las clásicas «muñeiras» de Galicia, ni las «sevillanas» de Andalucía, será el más puro floklore español con música de Ralffter, del maestro Rodrigo, de Guridi, de Joaquín Turina, de Palau y de Bretón. Será la más clara y pura expresión de la lectura de unos escogidos versos de Marquina, Miró, Manuel Machado y Azorín, al mismo tiempo que un grupo artístico verificará unas pantomimas especiales.

Pero la parte más importante de esta gran demostración sindical será sin duda la interpretación de «Atlántida», de Falla, por voces trabajadoras españolas. Vendrá el mismo Halffter a dirigir la orquesta, expresamente desde Milán, y es posible que la red de Eurovisión transmita el concierto. Se cantará, concretamente, el «Hymnus Hispanicus», una de las partes más importantes de la obra póstuma de Falla. Serán exactamente 1.500 voces las que lo interpreten, y vendrán a Madrid desde Utiel (Valencia), desde Córdoba, desde Salamanca, León, Santander, Vall de Uxó, Lérida, etcétera. Es de destacar —según nos dijo el señor Gutiérrez del Castillo— el gran tesón que han puesto todos los componentes de este gran coro en aprender e interpretar esta parte de la Atlántida. El mismo Halffter ha quedado sorprendido, en los ensayos de la gran calidad de estos cantantes «amateur», y no ha dudado en adelantar una opinión muy favorable de lo que será este gran concierto.

Como notas curiosas de esta VI Demostración Sindical, diremos que por primera vez, la Organización Sindical proporcionará un atuendo especial a los participantes, a base de unas túnicas negras y blancas, y que, al formar en el gran escenario, darán una gran vistosidad al espectáculo. Todas las provincias españolas estarán representadas en el Estadio Santiago Bernabeu, excepto Baleares y Canarias, debido al gasto enorme que suponía el traerlas a Madrid. Se construirán 22 rampas especiales para el acceso al escenario, y se situarán 25 micrófonos y 48 columnas sonoras para que la audición sea lo más perfecta posible. Una gran red de teléfonos será instalada y conectada a una cabina de mandos desde donde se dirigirá todo el espectáculo.

Presencia de la tierra palentina

DE LA RAIZ Y DE LA ESPIGA

La ciudad de Palencia, la ciudad castellana del Carrión, ha obsequiado recientemente a un escritor puertorriqueño de méritos acendrados, presidente de la Sociedad Puertorriqueña de Periodistas y Escritores y honorable Senador del Parlamento de su país. Se trata de don Ernesto Juan Fonfrías, venido a España para recibir el premio de novela «Pedro Antonio de Alarcón», discernido a su novela titulada «Raíz y espiga», épico y humano relato de las últimas décadas del dominio español en la isla, a través de una interesante trama familiar y de unos tipos castellanos, extraídos concretamente de la comarca de Palencia.

No lejos de la capital está Villada, unida a ella por ferrocarril, con dos mil quinientas almas en plena Tierra de Campos, Villada, villa natal del protagonista de la novela de Fonfrías, «raíz» de la «espiga» que luego crecerá en una hacienda de Puerto Rico, en ese trasplante secular de la gente española a las antiguas y españolas Indias. Diez o doce kilómetros al Oeste, a la orilla del Valderaduey —el antiguo Aratoi de los vacceos—, pero ya en la provincia de Valladolid, se encuentra la villa de Santervás de Campos, cuna de Juan Ponce de León, conquistador, poblador y gobernador de Puerto Rico y fundador de San Juan, su capital. Allí, en la amada ciudad antillana de su fundación, reposan en su catedral los restos del caballero castellano bajo suntuoso mausoleo, cerca de El Morro con sus imponentes murallas y de la primitiva iglesia de San José, en cuya plaza se alza la estatua, fundida en bronce de cañones cogidos a piratas ingleses, salteadores de la isla.

Bellísimo símbolo éste de la raíz y de la espiga para componer el título de la novela. Al leer «Raíz y espiga», de Ernesto Juan Fonfrías, a lo largo de la bien tramada acción, se va descubriendo espontáneamente el profundo carácter de una tierra vocada a empresas universales cuando el momento histórico lo reclamó.

«Tu regere imperio populos, romane memento». Acaso en este inmarcesible verso virgiliano de la Eneida esté contenido, semejante al romano, el destino de Castilla. Pero no conviene desorbitar motivos a costa de atornillar tópicos. Castilla cumplió mandando, rigiendo, gobernando y poblando el imprevisto imperio cósmico que fue surgiendo ante su espada. Este hecho deslumbrante que le llegó como heredera legítima de Roma, fue buena parte a oscurecer la tradición artesana y comercial de los burgos castellanos en el medievo. Ante esta insólita, irreprimible vocación para el mando era ya difícil acordarse de las hermandades mercantes de la Castilla marinera, de las forjas de Toledo, de las tenerías de Valladolid y Segovia, de los telares de Zamora y Palencia, de las ferias de Medina del Campo, donde primero se cruzó en España una letra de cambio, de la cerámica de Talavera, de las industrias pecuarias y mineras de León y de toda aquella intensa vida contractual regulada por las famosas leyes de Partidas y del Ordenamiento de Alcalá.

Castilla, es cierto, desarrolló ante todo una potencia política más que económica, pero no daríamos gusto a la verdad si no reconociera su vieja y floreciente artesanía y sus empresas mercantiles. El tópico de la Castilla mística y militar degeneró, al pasar por mentes menos comprensivas, en la falacia de imaginar una agonía vagando entre el silencio somnífero de las catedrales castellanas.

Tampoco, empero, fue así. Leyendo a Fonfrías con sus recios personajes de la hacienda puertorriqueña de «La Esperanza», parece como si se desatara el río de una continuidad histórica que, si bien con distinto signo nacional, ceba y enriquece la sangre de una gente que es espiga de la vieja raíz hispánica: «Raíz y espiga» que, si en un orden técnico de estructura novelística bien merece un estudio crítico que no es de este lugar, en su aspecto literario de creación y expresión es un espécimen del arte de narrar, entre el sabroso giro borinqueño de los jíbaros del campo, depositarios de una riqueza léxica y refranera, que acaba de recoger y fomentar en folleto el académico y escritor puertorriqueño Washington Llorens.

Hidalgo ha sido el rasgo de Palencia con sus autoridades, periodistas y poetas —algunos de ellos como Roque Nieto Peña, residente en San Juan— al honrar a quien a su vez ha honrado desde allá a la tierra palentina. «En Palencia, armas y ciencia», reza la leyenda de su escudo. En abono de su verdad podría recordarse que en Palencia se fundó la primera Universidad española por Alfonso VIII, en 1208, a cuyas aulas acudió poco después como alumno aquel gran castellano del siglo XIII, Santo Domingo de Guzmán. Ni costaría trabajo recordar que en sus tierras comarcales de los Campos Góticos o Tierra de Campos, nacieron y florecieron poetas como el marqués de Santillana, el judío converso don Sem Tob, Gómez Manrique y su sobrino Jorge, el inmortal cantor de la muerte; y artistas como el pintor Pedro Berruguete y su hijo el genial escultor Alonso, una de las cuatro águilas del Renacimiento, sucedido hoy por el insigne Victorio Macho. Y en cuanto a las armas, la remota Pallantia, capital de los vacceos mil trescientos años antes de Cristo, revalida en más de una ocasión su hermandad con la sangre numantina durante las viejas invasiones.

Mas no suele Palencia batir entre fanfarrias los tambores de la historia. Limpia, clara y bella, su vida se espeja dulcemente en los cristales del Carrión como sus verdes sotos y alamedas —que ahora piensa ensanchar en un hermoso parque proyectado— sin pedir a los cielos primaveras prestadas. Su misma catedral recibe el nombre de «la bella desconocida», con su cripta visigoda de San Antolín. Acaso por este modo de ser, Palencia ha sabido conservar a través de las edades ese primor de la casa limpia y grata donde, a falta de ostentosos aposentos, chisporrotea alegremente el fuego del hogar. Palencia es recóndita y alegre como una floresta de violetas y ruiseñores. No padece espejismos cortesanos, pero posee el pleno concepto clásico de la «civitas». No mira demasiado al pasado pero se embelesa con el porvenir, como lo demuestra su auge industrial y urbanístico de hoy.

Todo esto y más sugiere la presencia de Fonfrías en Palencia y la presencia de la tierra de Palencia en la novela de Fonfrías. No hace muchos meses, el gobernador de Puerto Rico, don Luis Muñoz Marín, acudió también a visitar, a conocer, la villa palentina de su egregio padre Muñoz Rivera y de sus antepasados. La «Raíz y Espiga» del ilustre escritor puertorriqueño muestra una vez más que en las metas del espíritu, donde tantas cosas se fraguaron bajo los cielos de Castilla, no hay sudor que no dore una espiga, ni rayo de luz que no empavone una espada.

LOPE MATEO

(De «La Vanguardia Española»).

¡SERVIDORA DOMESTICA! El Montepío Nacional del Servicio Doméstico quiere y vela por tu formación cultural y profesional, para ello ha creado una serie de Becas de Formación Profesional, que puedes solicitar si sigues algún Curso de los organizados por la Sección Femenina de F. E. T.

PLASTIFILM
(MARCA REGISTRADA)
Para soldar las roturas de planos de papel vegetal y de toda clase de delineación, y los de pergamino, tela, cuero, etcétera, sin cintas ni parches
De venta en
I. G. DIARIO-DIA
PALENCIA

MUDANZAS ARRIBAS
NUEVOS AUTO - CAPITONES
Plaza Mayor, 5 - Tel. 22988
VALLADOLID

Gonzalo Torrente Malvido, premio «Café Gijón» de novela corta

Es ferrolano, tiene 28 años y es hijo de Torrente Ballester

"No me gustan los premios, pero me presento porque dan dinero"

"La raya", la obra premiada, la escribió de un tirón y narra una aventura en la frontera gallego-portuguesa

Por Miguel Angel Gonzalo

Cuando empezaron las enhorabuenas, Gonzalo Torrente Malvido, tuvo un momento de duda. Quería irse a casa. Poco antes me había dicho:

—Tenemos que salir corriendo porque está nuestra hija sola en casa, con mi hermana, y mi hermana tiene que irse a dormir...

Pero a Gonzalo —gafas ahumadas, rostro afilado, delgado, alto, despeinado y serio— se le echaron encima los miembros del jurado, los escritores amigos, los periodistas. No había más remedio que quedarse en el Café Gijón, aunque fuese un ratito tan sólo, para satisfacer la curiosidad de todos.

—Mi novela es una aventura en la frontera gallego-portuguesa. Cuenta la historia de un hombre que quiere pasar de un lado a otro de «La raya»...

En Café Gijón, que estrenaba decoración en la noche del premio, aparecía radiante con su tapicería roja y las idas y venidas de unos y otros Los camareros sacaron unas copas de champán y Gonzalo Torrente Malvido sonrió mientras brindaba por el Premio «Café Gijón», concedido por la revista «Garbo», que le acababa de proporcionar diez mil pesetas.

«NO ME GUSTAN LOS PREMIOS...»

Hablé con Torrente Malvido cuando ya se perfilaba como ganador de este premio de novela corta, al que han concurrido 127 originales, mientras el Jurado, que integraban Melchor Fernández Almagro, Pedro de Lorenzo, Jaime Picas, Antonio Nadal Rodó y Román Escohotado, realizaba las últimas votaciones. Tres novelas llegarían después a la final; «La raya», de Torrente; «En la oscuridad», de Carmen Kurtz, y «Al otro lado del miedo», de J. F. Vila Sanjuan. La primera obtuvo el premio y las otras dos, los accesits.

—No me gustan los premios literarios. Pero me presento porque dan dinero y hay que vivir.

Gonzalo Torrente Malvido está casado y tiene una hija, Patricia, de seis meses. A ella está dedicada la novela ganadora. Brigitte, la mujer del escritor, me enseña unas fotografías de la niña. Y me dice:

Gonzalo Torrente
(Foto Europa Press)

—Es una monada.

El padre corrobora las palabras de su mujer. Patricia es, por ahora, su mayor orgullo.

Gonzalo Torrente Malvido —que procura firmar G. T. Malvido— es hijo de Torrente Ballester escritor y periodista que obtuvo, en 1959, el Premio «March».

—¿Te pareces a tu padre en la manera de escribir?

—No, no creo

—¿Ha influído él en tu vocación?

—Hombre, es probable. En casa siempre se ha vivido entre libros. A los 28 años, Torrente Malvido ha publicado ya una novela que acaba de aparecer y que fue finalista del Nadal: «Hombres varados». Y una obra de teatro —«Las trampas de Julio César»— que presentó a dos premios: «El Calderón de la Barca» y el «Arniches».

«HE VIAJADO BASTANTE»

La mujer de Torrente Malvido llama por teléfono al padre del escritor, que no sabe aún la noticia. El me sigue contando las cosas que siempre interesa saber de los escritores: cómo trabajan, qué libros prefieren, a qué se dedican, cuándo escriben...

—Yo he viajado bastante por toda Europa y Africa. En mis obras cuento estas cosas que he vivido.

Gonzalo Torrente tiene dos novelas entre manos. Una —«Los estorninos»— sobre la alta sociedad madrileña. Otra —«De miedo a miedo»— de ambiente taurino.

—Todo lo que escribo lo hago de un tirón. Aunque, naturalmente, pienso mucho antes todas mis obras. Pero el trabajo mecánico me lleva de una semana a veinte días. Después las dejo dormir una temporada y, en una buena lectura, las corrijo. Cuando escribo, me dedico íntegramente a escribir, de las ocho de las mañana a las doce de la noche.

Torrente Malvido trabaja actualmente en una revista de la construcción. Y dedica todo el tiempo que puede a la lectura.

—Creo que los mejores novelistas modernos españoles son Galdós, Baroja, mi padre, Zunzunegui, Sánchez Ferlossio y Román J. Sender.

Hace una pausa y dice:

—Bueno. Pon a Zunzunegui antes que a mi padre. Por edad y por muchas razones.

Yo lo pongo, anoto algunos nombres más —Faulkner, Aragón, Martín Du Gard— que Torrente Malvido me va diciendo y le digo adiós. En la mano tiene, todavía, una copa de champán.

M.C.D.2022

DEPORTES

UNA DE CAL Y MIL DE ARENA

Cosas de "D. HINCHA"

Cómo se asciende a Segunda División

Eliminatorias y equipos.-La mujer en el fútbol.-El homenaje de la afición a la directiva

Primer paso: Lleno en La Balastera, el domingo, en el partido con el Real Santander

—Vaya, «Don Hincha», vienes hoy «hinchado».

—Es la primavera.

—Ya, ya.

—Bueno y la clasificación del equipo

—Eso sí.

—Y ahora... ¡a Segunda División!

—¿No será mucho?

—Ya has leído lo que dice el Presidente. La directiva está dispuesta a «dar el salto», el equipo con moral y ganas y si hay suerte... sólo falta que la afición se multiplique y apoye de verdad al club.

—Me parecen muy interesantes los partidos amistosos que se van a jugar antes de los de promoción.

—Interesantes, por dos razones. Una por la preparación eficaz del equipo... y otra porque nos pueden dar «la medida» de la potencialidad de nuestra afición.

—Ahí está el «quid» de la cuestión. Si llenamos el campo, si de verdad demostramos que «podemos» tener un equipo de segunda división, pues... a lo mejor lo tenemos.

—El partido para el próximo domingo es bien interesante.

—Pues sí. El Real Santander, un equipo de los gallitos de la segunda, casi un primera, saldrá en La Balastera frente al Palencia, en un encuentro —dice la directiva— dedicado en todos sus aspectos, económico y de gratitud, por la clasificación obtenida, a los jugadores locales.

—La ocasión es excelente, para que además dediquemos antes de iniciarse el partido una ovación que «haga época» al palco presidencial. Será el homenaje popular, entusiasta, sentido, de todos los aficionados hacia el presidente y directiva, que tantos sacrificios y tantos esfuerzos vienen haciendo por mantener a «alto nivel» el fútbol de Palencia y que les compense de los muchos sinsabores que han tenido a lo largo de la temporada.

—¡Sonará la ovación!

—Y con el campo lleno hasta los topes. Vamos a verlo. Hay que decir, con el presidente, ¡a Segunda División!

—Tiene que ser un día grande en La Balastera. ¿No crees? Y será bonito.

—Bueno el campo bonito está cada domingo. Porque te habrás fijado que ya son muchas las mujeres que van al fútbol. Y «pa» guapas las de Palencia.

—Ahora irán muchas más. El paseo de la tribuna será una pasarela primaveral de caras guapas.

—¿Las gusta el fútbol a las mujeres?

—Pues... sí. Pero además es que el fútbol, el juego, y el ambiente... es un gran espectáculo.

—¿Entienden de fútbol?

—Unas más y otras menos.

—¿Son «hinchas»?

—También las hay.

—¿De verdad?

—Mira la mujer en el fútbol tiene gracia, además. Dos jovencitas estaban el domingo pasado sentadas en sus localidades en el momento de salir el Palencia al campo. Una explicaba a la otra: «Mira el siete es Horacio, aquel que hace «así» con las piernas es Larache y el 8 está casado».

—¡Es otra manera de ver el fútbol!

—Bueno, ahora «sólo para hombres»: ¿Cuándo es el sorteo de la primera eliminatoria de ascenso?

—Expliquemos claramente la fase de ascenso.

—Los campeones de los 14 grupos tienen que dar cuatro equipos que asciendan para cubrir la vacante de los cuatro que descienden de Segunda. El próximo lunes 29 se celebrará el sorteo en la Federación Española. Dos serán exentos de la primera eliminatoria. Los otros doce, jugarán seis contra seis, a doble partido, también por sorteo. Valen los goles para la eliminatoria. Así se clasifican seis y los dos exentos. Estos ocho, previo nuevo sorteo, lucharán cuatro contra cuatro y los que ganen la eliminatoria ¡a segunda!

—¿Quiénes son los campeones?

—Estos: Ferrol, Caudal, Baracaldo, Eibar, Numancia, Fabra Coast, Europa de Barcelona, Mahón, Onteniente, Abarán, Hispania de Almería, Atlético de Ceuta, Béjar y Calvo Sotelo de Puertollano.

—Y los subcampeones.

—Algunos faltan por decidir. Los que ya son seguros son: Lugo, Llaranes, Huesca, Badalona, Hospitalet, Ibiza, Sagunto, Orihuela, Malagueño, Algeciras, PALENCIA y Rayo Vallecano.

—¿Quienes faltan?

—El del grupo tercero que puede ser el Arenas de Guecho, si en el partido que le falta en Reinosa empata, gana o pierde sólo por 1-0 o 2-1. Si perdiese incluso por 3-2 o más entonces se clasifica el Amorebieta. Y el del grupo IV en el que es casi seguro que sea el Real Unión de Irún, aunque todavía (faltan dos partidos) tiene alguna remota posibilidad el Logroñés.

—¿Qué hacemos con estos subcampeones?

—Un sorteo el próximo lunes. Dos quedarán exentos de la primera eliminatoria. Los otros doce a jugar a doble partido.

—Supón que el Palencia ganase esta eliminatoria.

—Pues a jugar la siguiente también a doble partido con otro de estos equipos que también salven la primera.

—¿Y después?

A doble partido la última eliminatoria con Langreo, Atlético de Baleares, Jaén o Cartagena, que son los promocionistas. ¡Y a Segunda!

—Pues no es difícil ni nada.

—¿Y qué? Para las empresas difíciles quiero yo a los míos.

—¡Adelante don Hincha!

—Pues... ¡aupa Palencia!, y que sufran un poco esos «mantas», que no son de Palencia claro, y siempre están poniendo chinitas.

—A llenar La Balastera, el domingo, como primer paso.

—Andando.

Arbitros para el domingo

Madrid, 24.—Los árbitros designados para los encuentros oficiales de la Copa de S. E. el Generalísimo, dieciseisavos de final de esta competición que comenzará el próximo domingo día 28, son los siguientes:

U. D. Las Palmas-R. Betis Balompié, señor González Echevarría.

C. F. Barcelona-Real Murcia, señor Zariquiegui.

Deportivo Alavés-C. D. Málaga, señor Carbelo.

Granada C. F.-Real Madrid, señor Martín Alvarez.

Real Sociedad-Real Oviedo, señor Plaza.

Real Club Deportivo Coruña-Levante U., señor Prendes.

C. Cartagena-Elche, C. F., señor Birigay.

Valencia C. F.-C. D. Eldense, señor Ortiz Mendibil.

Tenerife C. F.-C. D. Osasuna, señor Gómez Contreras.

Real Zaragoza-C. D. San Fernando, señor Pintado.

Cádiz C. F.-Córdoba, C. D., señor Bueno.

Hércules C. F.-Atlético de Madrid, señor Lloris.

Sevilla C. F.-Real Jaén, señor Cozar (día 27).

Real Gijón-Real Valladolid, señor Morilla.

C. D. Mestalla-R. C. Mallorca, señor De Luis Quel (día 27).

Sevilla Atlético-Atlético de Bilbao, señor Caballero.—Alfil.

✝

LA SEÑORA

Doña Francisca Alvarez de los Mozos

(Vda. de Jerónimo Vián)

Falleció en Palencia, el día 24 de abril de 1963

A los 86 años de edad

Después de recibir los S. S.

— D. E. P. —

Sus apenados hijos Victorina, María, Piedad, Mariano (empleado del Banco de Bilbao) y Rosario Vián Alvarez; hijos políticos, hermana, hermanos políticos, nietos, bisnietos, sobrinos, primos y demás familia,

Suplican una oración por su alma.

Funeral y misa exequial: Hoy, día 25, a las cuatro y media y seguidamente la conducción.

Misa de familiall Mañana, viernes, día 26, a las nueve de la mañana.

Iglesia Parroquial: Allende el Río.

Casa motuoria: Carretera de Villamuriel (Huertas Bajas).

El «Ocaso», S. A.

El día 1 de mayo se inicia en Gijón la Vuelta Ciclista a España

Relación de corredores inscritos

Madrid, 23.—Cuando faltan siete días para que la «Vuelta Ciclista a España 1963» comience en Gijón, los dos más importantes equipos españoles no han efectuado aún su inscripción en la prueba.

«Ferrys», con el candidato español número uno, Pérez Francés y sus compañeros Manzaneque, Karmany y Ventura Díaz, «Faema» con Suárez, Gómez del Moral y Martín Colmenarejo no se han puesto de acuerdo todavía con la organización, siendo las discrepancias entre unos y otros abiertamente de tipo económico.

Al parecer, los ases españoles no quieren ser menos que los extranjeros, que se dice vienen a la Vuelta española.

El problema se fundamenta en que «Ferrys» pertenece a la «Unesco», que agrupa a todos los organizadores oficialmente reconocidos en España y los estatutos de la entidad establecen que ningún corredor español percibirá «fijos de salida» para tomar parte en pruebas que estén bajo control de la entidad. «Ferrys» no tiene, por tanto, fuerza moral para discutir este punto que tanto interesa a Pérez Francés y sus muchachos. Sin embargo, «Faema», que nunca quiso entrar en dicha organización, tiene amplia libertad de movimientos para secundar las aspiraciones —lógicas— de sus ases.

Como todos recordarán ya, en 1960 cuando la Vuelta salió por vez primera de la ciudad asturiana, tuvieron que celebrarse dos sesiones de «alto nivel y máxima urgencia» para convencer a varios ases y ahora, cuatro de las máximas figuras de nuestro ciclismo no están dispuestas a transigir por idénticos motivos: quieren fijos como los de los que vienen de detrás del Pirineo.

Somos de la opinión de que al final en Gijón, todo se arreglará. La organización de la «Vuelta» soslayará este grave escollo de la misma manera y con idéntica habilidad con que lo hizo en ediciones precedentes y aun en la actual en que el accidente de Van Looy no ha sido motivo para que la «Vuelta» pierda interés pues ahí están Anquetil, Elliot y los ases españoles para dárselo.

La «Vuelta» como toda organización de tipo deportivo podrá tener sus defectos, mas tiene en su haber una página gloriosa al servicio del deporte patrio y del resurgir y engrandecimiento de nuestro ciclismo. ¿Han pensado nuestros «ases» con detenimiento qué habría sido de ellos sin disponer de la «Vuelta Ciclista a España»?—Alfil.

SE ESPERA LA INSCRIPCION DEL FAEMA

Bilbao, 23.—Se espera que de un momento a otro efectúe su inscripción en la Vuelta Ciclista a España el equipo español Faema, que hasta el momento no lo ha hecho. También es posible que se complete la lista con otro equipo extranjero, además de los ya inscritos.

La lista de participantes y el número de sus dorsales, es la siguiente:

Saint Raphael (Francia)

1.—Stablinski, Jean.
2.—Anquetil, Jacques.
3.—Elliot, Seamus.
4.—Ignolin, Guy.
5.—Delort, Fernand.
6.—Novak, Anatole.
7.—Thielin, Guy.
8.—Cauvet, Alban.
9.—Simon, Jacques.
10.—Le Dudal, Abel.

Director: Rafael Geminiani.

San Pellegrino (Italia)

11.—Mecco, Vicenzo.
12.—Moser, Aldo.
13.—Zancanaro, Giorgio.
14.—Fontana, Marino.
15.—Marzaioli, Alberto.
16.—Giusti, Guido.
17.—Pelliciari, Nuncio.
18.—Gambi, Celso.
19.—Castelletti, Giovanni.
20.—Carminati, Lorenzo.

Director: G. de la Torre.

Kas (España)

21.—Gabica, Francisco.
22.—Vélez, Eusebio.
23.—Barrutia, Antonio.
24.—Pacheco, Miguel.
25.—Momeñe, José Antonio.
26.—Echevarría, Carlos.
27.—Elorza, Sebastián.
28.—Uriona, Valentín.
29.—Piñera, Martín.
30.—Urrestarazu, José.

Director: Dalmacio Langarica.

G. B. C. Libertas (Bélgica)

31.—Sorgeloos, Edgard.
32.—Schroeders, Willy.
33.—Van Geneugden, Martín.
34.—Baens, Roger.
35.—Aerenhouts, Frans.
36.—Van Tongerloo, Gukll.
37.—Silverberg, Huber.
38.—Mijdam, Henk.
39.—Lauwens, Jean.
40.—Janssens, Ludo.

Director: G. Driessens.

Ruberg (Alemania)

41.—Puschel, Dieter.
42.—Schuller, Willy.
43.—Jaroscewicz, Hans.
44.—Van Der Borh, Maetin.
45.—Thull, Oger.
46.—Rudolph Ehrenfried.
47.—Dyunslaeger, Albert.
48.—Gieseler, Dieter
49.—Rosseel, Leopold.
50.—Norghard, Joseph.

Director: W. Gronen.

Ferrys (España)

51.—Pérez Francés, José.
52.—Manzaneque, Fernando.
53.—Karmany, Antonio.
54.—Mas, Gabriel.
55.—Hernández, Rogelio.
56.—Martín, Esteban.
57.—Cruz, Emilio.
58.—Rey, Raúl.
59.—Bertrand, Antonio.

Director: Damián Pla.

Portugal

61.—Silva, Agostinho.
62.—Ferreira, Antonio.
63.—Costa, Francisco.
64.—Dos Santos, José.
65.—Alves, Joao.
66.—Viegascorvo, Jorge.
67.—Pinto, José.
68.—Souza Cardoso, José.
69.—Mendes, Laurentino.
70.—Marques, Lino.

Director: Idalino de Freitas.

Pinturas Ega (España)

71.—Alomar, Jaime.
72.—Bernardez, José.
73.—Nicolau, Jorge.
74.—Carreras, Antonio.
75.—Honrubia, Salvador.
76.—Blanco, Antonio.
77.—Martínez, José.
78.—Sanz, Julio.
79.—Guenechea, Pedro.
80.—Galera, Joaquín.

Director: Luis Goicoechea.—Alfil.

"Aurora"

Compañía Anónima de Seguros. — Domicilio social, BILBAO
INCENDIOS, VIDA, ACCIDENTES, TRANSPORTES
Subdirector en PALENCIA, Carmelo Andrés García-Cuena
C/. Cura, 2, 1.º, (esquina Plaza San Lázaro). Telf. 3727. Apartado 130
Inspector: Nicolás Benito de Rodrigo
SUBDIRECCIONES Y AGENCIAS en todas las capitales y poblaciones más importantes

Palencia y Santa Teresa de Jesús

(Viene de la página anterior)

cerca, muy cerca, de Alba de Tormes y de Avila. El Breve de separación pudiera haberlo recibido Madre Teresa en cualquier otro lugar de los muchos que por toda la geografía española frecuentó; sin embargo, Dios puso las cosas de tal forma, que fuese Palencia escenario y marco del acontecimiento terreno de mayor relieve en la teresiana empresa carmelita; Dios también puso las cosas de tal forma para que Teresa Sánchez de Cépeda Dávila y Ahumada naciese en la almenada cuna abulense entre una ilusionada «nana» de murallas, cuando muy bien pudo nacer en Gotarrendura, cerca de la ciudad de los caballeros, y lugar muy frecuentado por su familia; y si Madre Teresa se encaminaba a Avila en septiembre de 1582, Dios asimismo puso por delante el nacimiento del hijo de los Alvarez de Toledo en su ducal mansión de Alba de Tormes, para que Madre Teresa torciese su ruta con el fin de asistir al bautizo, y le cupiese a la Villa la gloria de ser lugar de muerte, y «alba» abierta para la deseada «alta vida» de Teresa de Jesús.

Avila, «cuna», porque Dios lo quiso...

Alba, sepulcro y «aurora», porque Dios lo quiso...

Palencia, paz inenarrable y triunfo definitivo de Teresa de Jesús en su obra... ¡porque Dios lo quiso!

ATLETISMO

La primera jornada del triangular Valladolid == Burgos == Palencia

Mariano Haro ganó los 5.000 metros en cuya prueba se reveló otro palentino que puede ser figura: Jesús de Alba

Se celebró en Valladolid, en la mañana del pasado domingo, la primera jornada del encuentro triangular de atletismo Burgos-Palencia-Valladolid.

Las pruebas celebradas abrían la temporada y los registros logrados, salvo alguna excepción, y a pesar de la excelente mañana primaveral, acusaron la falta de contacto con las pistas en toda la larga temporada invernal. Sin embargo, el encuentro entre atletas de estas tres provincias fue muy competido.

Observamos un avance decidido en el atletismo burgalés, mientras los vallisoletanos, sin ser aún lo que pueden y deben en este deporte, parecen ir despertando, con cierta pereza es cierto, del letargo de estos últimos años. En cuanto a palentinos, digamos que, ausentes algunos de los veteranos, hay promesas ciertas en los nuevos, que pueden también devolver a Palencia la categoría de hace un par de años o tres y que «en conjunto» estaba perdiéndose. De todas formas, lo que se nos demostró una vez más es que hay urgencia de atención para los juveniles e incluso para los que aún están inéditos en un deporte que debe ser masivo entre nuestras juventudes.

Las carreras confirmaron la penuria de velocistas en que siempre nos hemos movido en Palencia, salvo dos nombres de todos conocidos. Ni González Abad, ni López, están en su momento y sus marcas figuran muy lejos de ser por lo menos discretas. Venció en los cien metros el burgalés Barrio, juvenil, con 11" 7/10.

En los 400 metros lisos, se impuso el vallisoletano Alfonso Abril, con gran facilidad y fue segundo Félix Anero, con 54 segundos. El palentino hizo una salida floja y hasta los 200 metros se movió con prudencia y cierto miedo de sus posibilidades. El final, sin embargo, pleno de potencia y facilidad, confirma a Anero como uno de los hombres más interesantes de la temporada que empieza. En 400, e incluso en los 800 (quizás más en esta segunda distancia) debe lograr este año marcas y triunfos muy estimables. En esta prueba fue el cuarto Antonio Merino, con 55 segundos que es su mejor marca personal y debe servirle de estímulo para iniciar con fuerza la temporada.

En 1.500 metros lisos, salió por vez primera en la distancia, Luis García Rilova. Mandó al principio en la carrera, pero en la última vuelta fue batido con amplitud por el burgalés Ortiz. Rilova, cuando entrene con más asiduidad, ahora le sobran incluso kilos, puede progresar fácilmente. En quinto lugar entró el juvenil Carlos Felgueroso, a quien de momento le falta fondo y cierta moral de lucha, que con el tiempo irá adquiriendo.

Se corrió fuera de concurso otra serie de 1.500 metros y participaron en ella Zapatero, Casén y Alejandro Blanco entre quince atletas. Fueron tercero, séptimo y noveno.

La carrera que más curiosidad despertó fue la de 5.000 metros por la presencia de Mariano Haro. Naturalmente, el «León de Becerril» venció con toda facilidad y autoridad. Desde el Cross de las Naciones, Mariano Haro no había entrenado ni un solo día y precisamente es ahora cuando iniciará su preparación para la pista, por lo que su marca de 15-42-8 no puede tomarse en consideración. Su triunfo fue muy aplaudido por el escaso público que presenció las pruebas. Tras él y a 11 segundos entró el vallisoletano Vargas. Fue tercero otro palentino, Jesús de Alba, y cuarto, Emiliano Haro.

La carrera fue comandada de salida por Haro y Vargas. Con ellos fueron «a rueda» Alba y Haro II. Hasta los 3.000 metros en los que se separaron los dos primeros. Faltando unos mil metros, Haro impuso un ritmo más rápido y se fue con absoluta facilidad hacia la victoria.

Lo importante de esta prueba, y uno diría que de toda la competición, importante para el atletismo y para Palencia, fue la actuación de Jesús de Alba, un chaval del barrio «Francisco Franco», de nuestra capital, que se está iniciando ahora en el atletismo y en quien vemos una promemesa firme de gran figura. Al hacer el domingo 16-02-8 en los 5.000 metros, se convierte en el segundo hombre palentino de todos los tiempos en la distancia. Pero además es que le vimos con unas condiciones ideales para ser un gran medio fondista, corrió francamente bien, con estilo, con fuerza y con cabeza y eso que creemos que era la primera vez que salía a una pista. Puede ser, como decimos, figura, si acepta con humildad estos elogios y con sacrificio el entrenamiento preciso.

Jaime Pérez, con 6'07 metros logró la segunda marca en salto de longitud, aunque los resultados técnicos que nos facilitaron no la registran y fue como siempre el hombre eficaz para el equipo. El resto de nuestros lanzadores y saltadores se mostró con mucha discreción.

La organización dejó mucho que desear y no se cuidó nada la «puesta en escena», imprescindible para que el atletismo no aburra al espectador. Y el espectador, hay que convencerse, es imprescindible en el deporte y base para la multiplicación de deportistas.

A esperar ahora la segunda jornada de este triangular el día 5 de mayo en Burgos, y la jornada final en Palencia el día 12 de mayo.

La temporada de pista de atletismo se ha iniciado, pues, con buenos auspicios. Que no decaiga el entusiasmo es lo que cabe esperar.—Y.

Galletas CARANDE
EXQUISITAS, NUTRITIVAS

¡Sensacional!

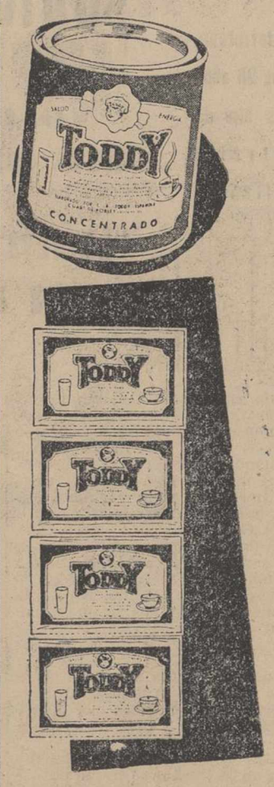

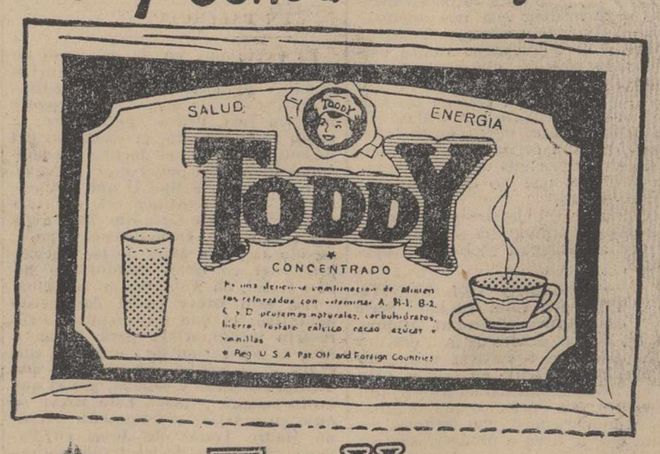

Ahora TODDY también en SOBRES

1 SOBRE herméticamente cerrado por solo 1,50 para preparar una taza de delicioso TODDY o 4 SOBRES por 5,- Ptas.

TODDY es un alimento completo que sabe deliciosamente a chocolate.

"Toddy" está reforzado con:

VITAMINA A	Para fortalecer los pulmones
VITAMINAS B-1 y B-2	Para crear energías
VITAMINA C	Contra el raquitismo
VITAMINA D	Para fijar el calcio en el organismo

Y hierro para la sangre, calcio para los huesos, fosfatos para el cerebro y proteínas y carbohidratos para crear músculos.

Y además económico:

Fíjese bien ¡ó TODDY ó nada!

M.C.D.2022

AJEDREZ

Comenzó el III Torneo de Primavera

La tercera ronda se jugará el sábado

El sábado, comenzó a jugarse en el «Círculo Mercantil», el «III Torneo de Primavera», produciéndose en la primera ronda los siguientes resultados:

Primer Grupo: Alonso vence a García; Contreras y Sánchez Cuadrado, hacen tablas, después de un aplazamiento.

Segundo Grupo: Gómez vence a Lapresa; Calleja vence a De la Hoz.

Tercer Grupo: Melero vence a Arribas; Barbudo vence a Bleye.

Cuarto Grupo: Cuesta vence a López Navas; Crespo vence a Buzón.

El domingo se jugó en los mismos locales, la segunda ronda, con los siguientes resultados:

Primer Grupo: Alonso vence a Contreras. La partida García-Sánchez Cuadrado, se halla suspendida.

Segundo Grupo: De la Hoz vence a Lapresa. La partida Arias-Gómez se encuentra suspendida.

Tercer Grupo: Melero vence a Bleye; Lorenzo vence a Arribas.

Cuarto Grupo: Cuesta vence a Crespo; Gallego vence a López Navas.

De los restantes Grupos se carece de noticias, por haberse celebrado las partidas en Carrión de los Condes y Saldaña.

Clasificados, después de jugada la segunda ronda, sin incluir jugadores de la provincia:

1: Cuesta, 2 puntos; 2: Melero, 2; 3: Alonso, 2; 4: Crespo. 1; 5: Barbudo, 1; 6: Calleja, 1; 7: Gallego, 1; 8: De la Hoz, 1; 9: Gómez, 1; 10: Sánchez C., 0'5; 11: Lorenzo, 0'5; 12: Contreras, 0'5.

Líder del Torneo: Cuesta; Regularidad: Calleja.

Cuadro de Representaciones: 1: «Club Palentino de Ajedrez», 10; 2: «Peña Deportiva Palentina», 10; 3: «Ajedrez Club Carrionés», 10; 4: «Ajedrez Club Saldañés», 10; 5: «Club Ajedrez Bancobao», 9; 6: «Círculo Mercantil», 5.

La tercera ronda, se jugará el próximo sábado, día 27, en Palencia y provincia, con arreglo al siguiente cuadro:

Contreras-García; Calleja-Lapresa; Crespo-Gallego; Sánchez Cuadrado-Alonso; Bleye-Lorenzo; Buzón-Cuesta; De la Hoz-Arias; Barbudo-Melero.

Seguridad y comodidad son nuestra única verdad

HERNIADOS

40 años de experiencia; inventos patentados de imposible y prohibida imitación; seriedad garantizada por el prestigio de los médicos en cuyo consultorio y bajo su prescripción es el único sitio donde visita HERNISAN (Balmes, 104, Barcelona-8): Distribuye ahora, en exclusiva para España la novedad del «809, Nylon-Flex». Especialidades para los ancianos. Sin hierros ni correajes; máxima suavidad y contención con el Super Flex Adminículo Hernisán. Lo único que nos puede imitar la competencia son nuestros anuncios (C. S. 9177).

Visitaremos en PALENCIA, sábado, 27, de 10 a 1. Consultorio Doctor Elpidio Fernández. General Mola, 119. (Próximo al 18 de Julio). según su prescripción.

La boda de la Princesa ALEJANDRA DE KENT

Al solemne acto, celebrado en la Abadía de Westminster, asistieron la Reina de Inglaterra y otros soberanos europeos

Londres, 24.—Una hora antes de la anunciada para el comienzo de la boda de la princesa Alejandra de Kent con August Ogilvy, ha quedado interrumpida toda la circulación a lo largo de la ruta que ha de recorrer la comitiva nupcial, es decir, desde la residencia de la princesa en el palacio de Kensirgton a la célebre Abadía de Westminster. Más de cien mil personas, en su mayoría mujeres y niños, se apiñaban a todo lo largo de Kensington Road, en el interior de Hyde Park, donde la masa de gente forma de ocho a diez filas, frente al palacio de Buckingham y, finalmente, en la explanada de Wensminster. Todas las ventanas y balcones de la ruta aparecen también ocupados por espectadores. Miles de agentes de la policía londinense mantienen el orden de la masa. Los niños agitan banderas bajo un cielo gris en el que se espera que el sol termine por aparecer.

EL VESTIDO DE LA NOVIA

El vestido de la novia es de encaje color magnolia, adornado con dibujos en forma de hojas. Su diseñador es John Cavanagh, el cual ha mantenido el modelo en secreto desde que se anunció el compromiso matrimonial el pasado año. Se caracteriza el vestido por su confección sencilla, ajustándose el talle y terminando en una larga cola que se une a la falda.

Como tocado llevará un velo, confeccionado con el mismo tejido que el traje, bordado con un antiguo encaje de valenciennes y una tiara de diamantes que utilizó la princesa Marina, su madre, cuando contrajo matrimonio con el duque de Kent en 1934.

Las damas de compañía de la princesa lucen vestidos de seda blanca con cuello redondo con mangas amplias que llegan hasta el codo.

Por su parte, la reina Isabel lleva un vestido de organza color verde pálido sobre seda y un abrigo flotante, también de organza, transparente.

CORTEJO

La Princesa Alejandra de Kent ha salido del Palacio de Kensington a las 11'45 (hora española), acompañada por el Duque de Kent, en un lujoso «Rolls Royce», precedido por motoristas.

Entre tanto, la Reina llegó a la Abadía, a través de la nave central hasta el sillón negro que la había sido destinado.

Con una precisión militar, se efectuaron las salidas de sus respectivas residencias del novio, Agnus Agilvy, de la Princesa Marina, a la que acompañaban la Duquesa de Kent y el Príncipe Micel, los pajes vestidos con trajes de seda con los colores de la casa de Ogilvy, y las damas de honor.

Bajo un cielo gris, y ante una gran multitud que prorrumpe en continuas aclamaciones, el largo cortejo de coches oficiales se dirige lentamente a la Abadía de Westminster.

El novio, acompañado por su testigo, Peregrine Fairfax, llegó a la Abadía a las once y media (hora española).

Llegaron también los primeros invitados de sangre real que se dirigieron, por turno, sobre la alfombra azul colocada en la ceremonia, en tanto que las cámaras de televisión, desde todos los ángulos del templo captan las imágenes del brillante acto.

Se encuentran también en sus puestos las veinte enfermeras encargadas de atender discretamente a las personas que puedan sentirse indispuestas.

Momentos después aparece el Arzobispo de Canterbury, Dr. Ramsay, revestido de una capa de color oro pálido, escoltado por capellanes.

A la derecha del altar se han colocado el Rey de Noruega, las Reinas de Suecia, Dinamarca y Holanda, el Rey Humberto de Italia, la Reina de Rumania y la Reina Victoria Eugenia de España, los miembros de la familia real inglesa y la Princesa.

Frente a ellos, a la izquierda, la familia del novio, sentada también tras la fila, esperan el comienzo de la ceremonia. Las trompetas de plata resuenan al hacer su entrada la Reina Isabel, precedida por el Duque de Edimburgo y el Príncipe de Gales.

Todas las miradas se dirigen hacia la entrada del templo, donde un husier imponente, con una maza de plata precede a la soberana y a sus acompañantes, vestidos con los brillantes trajes de las grandes ceremonias. Cierra el cortejo el deán de la Abadía, revestido con una capa que constituye uno de los más preciados tesoros del templo y que data de la ceremonia de la coronación de Carlos II, hace 300 años, de color rojo oscuro, bordada con flores de lis y granadas de plata.

Nuevamente suenan las trompetas y comienza a cantar el coro. Es que llega la novia.

LLEGA LA PRINCESA

A las doce en punto, la Princesa Alejandra acompañada por su hermano el Duque de Kent, hace su entrada en la Abadía. Desciende lentamente de su automóvil, radiante, con su centelleante vestido color magnolia, y es saludada en la puerta por el Deán, mientras que las damas de honor colocan debidamente su larga cola.

Detrás de la Princesa y a cada lado de la cola del vestido, avanzan un pequeño paje y varias niñas que hacen el papel de damas de honor. Una de ellas tiene el título de archiduquesa Isabel de Austria. La Princesa Ana, que cierra la marcha atrae, por su belleza, las miradas de todos los presentes.

Al acercarse la princesa, el honorable Angus Ogilvy, que se hallaba sentado a la derecha del coro, se levanta y se dirige hacia ella, acompañado por el padrino. Alejandra se vuelve un momento para entregar su ramo de flores a la princesa Ana. El duque de Kent, la princesa y el novio se colocan al pie del altar, frente al arzobispo de Canterbury, el cual se dispone a oficiar la ceremonia.

EL ACTO

Comienza el acto con la lectura de las fórmulas rituales de todas las ceremonias nupciales que se celebran en la Abadía de Westminster desde hace siglos. Angus y Alejandra responden con voz clara: «Yo lo quiero», a la pregunta de «quiere a esta mujer por esposa» y «quiere a este hombre por esposo», que les formula el arzobispo. En este momento, las 12'22 de la tarde, el honorable Angus Ogilvy y la princesa Alejandra se convierten en marido y esposa.

Los novios, no obstante, continúan ante el altar durante otros 18 minutos para asistir a la parte religiosa del acto.

Después de interpretarse el himno nacional, cantado por el coro, los novios entran en la capilla de San Eduardo para firmar el acta de matrimonio, acompañados por el arzobispo, la reina Isabel y el príncipe Felipe, la princesa Marina, el duque y la duquesa de Kent, el conde y la condesa de Airlie, el hermano del novio, Lord Ogilvy y su esposa y el padrino, Peregrine Fairfax.

Vuelve a formarse el cortejo para salir del templo y aparecer ante la multitud que, en la calle, se apresta a hacer patente su alegría. Tras la princesa Alejandra, un poco pálida pero sonriente del brazo de su marido, su madre, la princesa Marina, da el brazo al conde de Airlie, padre del novio, la condesa de Airlie es acompañada por el duque de Kent, tras ellos, el cortejo real presidido por la reina y el duque de Edimburgo.

Una vez terminada la ceremonia, que ha durado exactamente una hora, el nuevo matrimonio sube a la carroza y se dirige, entre las aclamaciones de la multitud, hasta el cercano Palacio de San Jaime, donde se ha de celebrar la recepción que se ofrece a todos los invitados especiales entre los que figuran don Juan Carlos de Borbón y la princesa Sofía, además de los ya citados, juntamente con príncipes y princesas de casi todas las familias reales de Europa.

Por la tarde, los novios marcharán al Castillo de Balmoral, en la costa escocesa, en el que pasará la primera parte de su luna de miel.—Efe.

SERVIDORA DOMESTICA

Debes informarte de todas cuantas prestaciones económicas te concede el Montepío, solicita estos beneficios y disfrútalos plenamente.

Las autoridades argentinas desarticulan una red comunista de espionaje

Ha sido detenida la madre del ministro cubano "Che" Guevara

Buenos Aires, 24.—Las autoridades argentinas han informado que han desarticulado una red comunista de espionaje, deteniendo a varias personas, entre las que se encuentra un representante de una empresa checa automovilista.

Por otra parte, la policía federal va a someter a interrogatorio a la madre del ministro cubano de Industria, Ernesto "Che" Guevara; Celia de la Serna de Guevara fué detenida ayer en la ciudad de Concordia, en la región nororiental de la Argentina, bajo la acusación de introducir propaganda comunista en el país.

El subsecretario de Relaciones Exteriores de la Argentina, Jorge Aja Espil, ha manifestado a los periodistas que la policía de seguridad había detenido "a numerosos espías comunistas".

También afirmó que entre los detenidos figuraba un tal Vitek, representante de la empresa "Skoda", de Checoslovaquia. Aclaró que el Gobierno argentino no había decidido aún presentar una nota de protesta ante la Embajada de Checoslovaquia.

Como se recordará, el pasado año fueron detenidos por la policía argentina un ciudadano checo y otro alemán oriental bajo la acusación de tomar parte en una red de espionaje comunista en Argentina, Uruguay y Brasil.—Efe.

Cojinetes de fricción NB

TLC

Insuperables en calidad y rendimiento

REVESTIMIENTO IDEAL DE PAREDES

LINCRUSTA es una variedad de LINOLEUM de muy fácil colocación; se pega a la pared, es higiénico, limpio, de gran belleza y de duración ilimitada.

Extensa variedad de colores y dibujos modernos en acabado mate.

¡Con solo agua y jabón queda otra vez nuevo!

CID PUBLICIDAD

Lincrusta

Representante
D. Faustino González - D. Sancho, 1 y 3 - T. 3021
Distribuidores - Colocadores
Plásticos el Diamante - Casado del Alisal, 28 y 30 - T. 1472
Madrigal Martínez Hermanos y Cía., S. A.
Av. Manuel Rivera, 10 - T. 1648 - PALENCIA

ECONOMIA Y POTENCIA

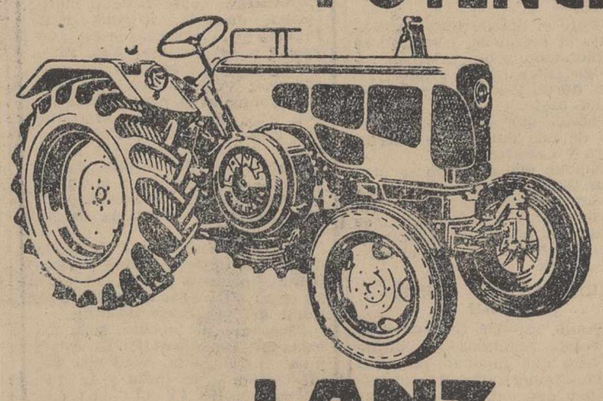

LANZ
D-4090 (40 C. V.)

EL TRACTOR QUE CONVENCE POR SU ECONOMIA Y POTENCIA

compare gastos anuales con otros tractores

LANZ

Por una agricultura mejor...

RICARDO MEDEM - JOHN DEERE
SOCIEDAD ANONIMA

PALENCIA Avda. de Manuel Rivera, 3

únicos en el mercado

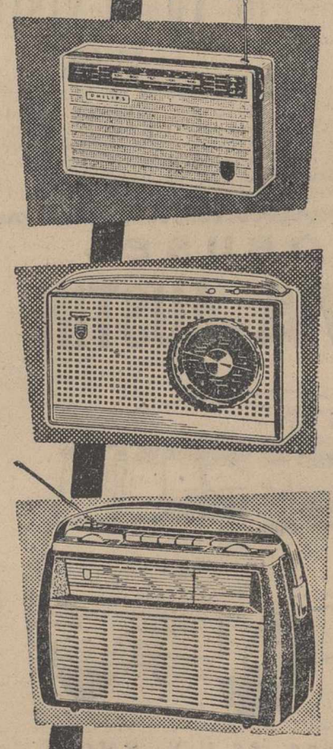

PHILITINA CAMARA
único
en su volumen (0,75 dm³)
con 2 gamas de onda corta y onda media
LIE 15-T Pts. 2.598,80

PHILETTA SPORT
único
con onda larga (Radio Europa-Luxemburgo-Allouis, Droitwich...) y onda media
LIE 12-T Pts. 2.297,30

PHILETTA DE LUXE
único
con frecuencia modulada (F. M.) y ondas media y corta
LAE 13-T Pts. 3.993,90

Mejores no hay

Campaña Triunfal PHILIPS 1963

UNA GARANTIA DEFINITIVA

PHILIPS

distribuidor oficial
electrogar
mayor, 44
telf. 1934
PALENCIA

M.C.D.2022

NOTICIAS DE ULTIMA HORA

S. S. el Papa recibe a las "peregrinas de la paz"

Entre las sesenta mujeres se encontraba una superviviente de Hiroshima

Ciudad del Vaticano, 24. — Su Santidad el Papa ha recibido en audiencia general a sesenta mujeres pertenecientes a la Asociación denominada «Peregrinos de paz», entre las que se encontraba una superviviente del bombardeo atómico de Hiroshima.

Otro grupo de mujeres del llamado «Movimiento femenino pro paz», asistió también a la audiencia, celebrada en la basílica de San Pedro, juntamente con otros miles de personas.

Las mujeres de las citadas aspiraciones eran portadoras de más de doscientas cartas de diferentes personalidades y organizaciones, en las que se expresa gratitud al Pontífice por su reciente Encíclica «Pacem in terris».

El Santo Padre se dirigió a las mujeres en un tono paternal y optimista y les expresó su agradecimiento por la calurosa acogida dada a la Encíclica sobre la paz.

«Al dirigirnos a ustedes —dijo el Papa—, tenemos la impresión de que reiteramos nuestra gratitud a los millares y millares de personas que nos han enviado mensajes de felicitación y beneplácito después de la publicación de la Encíclica».

«Consideramos nuestro sagrado deber —añadió Su Santidad— extender esa paz desde este centro de unidad católica al mundo entero. Nos sentimos muy confortados al comprobar cómo la Divina Providencia bendice nuestros esfuerzos. La Encíclica «Pacem in terris» ha hallado un eco favorable en todas partes. Y decimos ésto con un sentimiento de emocionada gratitud».

Agregó Su Santidad: «Iluminados por los divinos preceptos, hemos encendido con la Encíclica una antorcha para guiar a los hombres de nuestro tiempo. Pueden ustedes imaginar la alegría y la emoción de nuestro corazón al ver que esa luz se esparce y penetra poco a poco en las mentes y en los corazones. Vuestra presencia aquí, amados hijos y amadas hijas, es una prueba evidente de esto».

«Al regresar a vuestros países, vuestros hogares —terminó la alocución el Papa—, sed portadores de la paz a todos los lugares».

Entre las mujeres del grupo «Peregrinos de la paz», se encontraba Yuko Miriki, de 34 años de edad, natural de Hiroshima (Japón), que aún presenta en su cuerpo cicatrices de las heridas que sufriera como consecuencia del bombardeo atómico de esta ciudad.

Los «Peregrinos de la paz», que proceden de los Estados Unidos, Canadá, Colombia y Japón, continuarán viaje a Ginebra, Munich, Frankfurt y París.—Efe.

Tres triunfos españoles

El Atlético de Madrid vence (2-0) al Nuremberg

Otaño gana la quinta etapa de la Vuelta al Sudeste

Madrid, 24. — El Atlético de Madrid se ha proclamado finalista de la Copa de Europa de Campeones de Copa, «Recopa», al vencer por 2 a 0 al Nuremberg, de Alemania, en partido celebrado esta noche en el Estadio «Santiago Bernabeu».

El primer tiempo finalizó con el resultado de 1-0 y a los 8 minutos del segundo tiempo, Mendoza marcó el segundo tanto de los madrileños.

OTAÑO, VENCEDOR DE LA QUINTA ETAPA

Nimes, 24. — En la quinta etapa de la Vuelta Ciclista al Sudeste, Bollene a Nimes, con 133 kilómetros, la clasificación oficial es la siguiente:

Vencedor: El español Luis Otaño, en 3-27-35, seguido de Duez, idem; Poulidor, ídem; Junkerman, idem; Lebaube, ídem y Bracke, idem.

A continuación entró un gran pelotón de corredores.—Alfil.

EMPATE DEL MADRID

Stoke-On-Trent, 24. — El partido amistoso entre el Stoie y el Real Madrid, ha terminado con el tanteo de empate a dos tantos.

En el descanso, el Real Madrid ganaba por uno a cero.—Alfil.

El rey Hussein se dirige a sus súbditos

"Estamos dispuestos a colaborar con los árabes, pero también estamos listos para defendernos"

Amman (Jordania), 24. — Ante unas diez mil personas congregadas delante de su palacio, el rey Hussein ha declarado estar dispuesto a cooperar con los árabes en beneficio de los árabes, «pero también estamos listos para defendernos como una familia contra nuestros enemigos mutuos».

Mientras el monarca dirigía la palabra a sus fieles súbditos, poco después de que una nutrida comisión de personalidades le visitase para renovar sus promesas y juramentos de lealtad y obediencia, un pequeño grupo de mozalbetes se manifestaban con signo subversivo en el centro de la capital. Fueron rápidamente dispersados por las fuerzas que patrullan armadas y equipadas de campaña.

«El toque de queda ha sido levantado durante cuatro horas en la zona jornada de la ciudad de Jerusalén, tal y como ya se hizo ayer. Hasta ahora, la población se encuentra en calma».

El soberano negó que hubiera tropas extranjeras en Jordania y afirmó que Jordania continuará cargando con la responsabilidad de «salvar a Palestina».—Efe.

Se descubre una conspiración para asesinar al presidente filipino

El propio Macapagal confirma la noticia

Manila, 24.—El presidente de Filipinas, Macapagal, ha confirmado la noticia de haberse descubierto una conspiración para asesinarle y ha citado entre los miembros de la conspiración a dos diputados de la Cámara Baja del Congreso, a un antiguo secretario de la Presidencia, a un ex comisario electoral y a un yerno de éste.—Efe.

Reunión de la Comisión Permanente de la Hermandad Nacional de Labradores y Ganaderos

Madrid, 24.—La Hermandad Sindical Nacional de Labradores y Ganaderos, ha reunido su Comisión permanente, presidida por don Tomás Allende García-Baxter, a quien acompañaban el secretario general señor Iglesias; el presidente de la Sección de Cultivadores agrícolas, señor Del Aguila; el presidente de la Sección de Trabajadores Agrícolas, señor Lample y el representante del Ministerio de Agricultura, señor Varela.

El señor Allende pronunció unas palabras sobre las gestiones realizadas y señaló como objetivo fundamental de la Hermandad, representar a los agricultores en su conjunto, ya que la Hermandad es una gran Confederación Sindical de Organizaciones agrícolas españolas.

Se estudiaron algunos aspectos del proyecto de ley, sobre represión de las prácticas comerciales restrictivas de la competencia, en el cual no se hace ninguna salvedad en relación con las actividades asociativas agrícolas. Se acordó estudiar con el mayor detenimiento este importante asunto y se formulará, en su momento, por los procuradores sindicales que representan a los agricultores, las correspondientes enmiendas al proyecto de ley.

El señor Iglesias dio lectura al informe sobre la situación económico social de la agricultura, destacando el estudio que se elevó al Gobierno sobre los daños producidos por las inundaciones en las provincias andaluzas; la encuesta sobre el paro estacional que se encuentra en preparación; la revisión del censo electoral de las Hermandades; financiación y régimen del personal.

Sobre las condiciones de vida en los medios rurales, el señor González Sáez hizo una detenida exposición de algunos de los inconvenientes con que tropiezan los agricultores y que se concretaron así: los ingresos de los cultivadores agrícolas y los trabajadores, son inferiores a la media de los ingresos nacionales; siendo éste uno de los motivos del éxodo rural; los beneficios de la seguridad social llegan al campo en menor proporción que a los sectores de industria y servicios; el Seguro de Enfermedad no da satisfacción a los agricultores y las condiciones de la vivienda rural son inferiores a las de las viviendas en los medios urbanos.

En relación con la comercialización de los productos del campo, intervinieron los señores Olía, Marqués de la Encomienda y Lample, insistiendo en la necesidad de que se proceda a un estudio de conjunto de los circuitos de comercialización y a una reorganización de los órganos de la administración que tienen a su cargo la comercialización de los productos agrícolas.

Se abordó todo lo relativo a la campaña remolachera, y a las normas que la regulan, poniéndose de relieve los inconvenientes que se derivan de su cumplimiento, temiéndose que sea necesaria la importación de azúcar.

También se trataron temas sobre el crédito y otras cuestiones del campo.

La Cámara Oficial Sindical Agraria de Valencia ha solicitado la regulación del mercado, tanto del vino como de los alcoholes, en la forma que se viene haciendo, pero elevando el precio de tope mínimo para el vino fijados por las órdenes de regulación de las últimas campañas y el máximo marcado para el alcohol, moderando también las salidas del alcohol industrial. Pide la aprobación del proyecto de nuevo estatuto del vino y el alcohol y la creación de una Junta Nacional de Vinos y Alcoholes.

Se expusieron, asimismo, los problemas que tiene el cultivo del tabaco, como consecuencia del «moho azul» y las necesidades en que se encuentran los cultivadores de compensaciones económicas.—Cifra.

EL VICEPRESIDENTE

(Viene de primera página)

Presenciaron las operaciones el vicepresidente del Gobierno, capitán general Muñoz Grandes; ministro del Ejército, teniente general Martín Alonso; ministro del Aire, teniente general Lacalle; capitán general de la región y otros altos jefes militares.

Los ministros fueron cumplimentados por los gobernadores civil y militar de Navarra y otras autoridades militares.

El tiempo es bueno, favoreciendo el ejercicio de los desarrollos aéreos.—Cifra.

FINALIZO SIN NOVEDAD

Tudela, 24.—La «Operación Cetrería» supuesto táctico de aviación desarrollado en el polígono de tiro de las Bardenas Reales, de Navarra, finalizó con pleno éxito y sin ninguna novedad a la una de la tarde, después de casi tres horas de ejercicios.

El vicepresidente del Gobierno, capitán general Muñoz Grandes, emprendió viaje de regreso a Zaragoza en helicóptero en las primeras horas de la tarde, acompañado del ministro del Aire y otros jefes militares. Poco después regresaron a sus puntos de destino todos los demás generales y jefes de Estado Mayor y de Transmisiones, que presenciaron las maniobras, así como las autoridades militares norteamericanas que siguieron las mismas en calidad de observadores.—Cifra.

NO-DO DE SUCESOS

Un mendigo muere abrasado en un horno en el que se había metido

Relación de los que viajaban en el avión militar DC-3 desaparecido

Uno de los más antiguos restaurantes de Barcelona destruído por un incendio

UN MENDIGO MUERE ABRASADO EN UN HORNO, EN EL QUE HABIA BUSCADO REFUGIO

Orense, 24.—Un mendigo llamado Manuel, y conocido más generalmente por el apodo de «Doutor», de unos 40 años de edad, de un pueblo portugués, que tenía perturbadas sus facultades mentales, ha muerto abrasado en el horno público del pueblo de Soutochao de Villaverderos. Se había metido en el horno, al parecer, con la intención de secar sus ropas. Se cree que se quedó dormido y el intenso calor del horno le produjo la muerte.—Cifra.

LOS QUE VIAJABAN EN EL AVION MILITAR C-3 DESAPARECIDO

Las Palmas de Gran Canaria, 24.—El avión militar DC-3, perdido en la ruta Las Palmas-Albacete, llevaba la siguiente tripulación: primer piloto, teniente coronel Eugenio Martínez de San Vicente; segundo piloto, comandante Salvador Carrasco García; mecánico, brigada Romualdo Biescas Piedrafita; radio, sargento Baltasar Molino Garrido, y cabo Herminio Sánchez Egido.

En calidad de viajeros figuraban, además, el teniente coronel Alfonso Ferrer de Armas y el capitán médico, Diego Ortuño Medina.

Durante el día de hoy, ha continuado la búsqueda, centrándose la exploración sobre la línea establecida entre los 28 grados, 57' latitud norte, y los 14 grados, 24' longitud oeste, y los 30 norte y 13'20 oeste, que corre pareja el litoral de Las Palmas de Fuerteventura y Lanzarote.

Se supone que el avión se perdió sin tiempo para realizar una maniobra, ya que los aeropuertos de Lanzarote y Fuerteventura se encontraban próximos a su ruta en el momento de ocurrir el accidente.—Cifra.

TERREMOTO EN MONTENEGRO

Belgrado, 23.—Un terremoto de unos veinte segundos de duración, hizo que muchas personas huyesen atemorizadas de sus viviendas y determinó un momentáneo corte en el suministro de flúido eléctrico en Titigrad, capital de Montenegro, en el Sudeste de Yugoslavia.

Trozos de material del cielo raso se desprendieron en algunos edificios, pero no se sabe de daños importantes.

El terremoto fué registrado también en algunas localidades de la costa adriática, al Sur de Titogrado.—Efe.

UNO DE LOS MAS ANTIGUOS RESTAURANTES DE BARCELONA, DESTRUIDO POR UN INCENDIO

Barcelona, 24.—Uno de los más antiguos restaurantes del Paseo de Colón, el "Mediterráneo", ha sido destruído por un incendio y, dentro del establecimiento, una colección de cuadros que se valora en 600.000 pesetas.

Al parecer, el fuego se inició a las siete menos cuarto de la mañana, sin que se conozcan de momento, las causas. Los bomberos trabajaron por espacio de hora y media en la extinción de las llamas y consiguieron evitar que se propagasen a los pisos superiores del inmueble.

Ha quedado destrozada toda la parte delantera del restaurante. Las pérdidas, en total, se calculan en millón y medio de pesetas.—Cifra.

APARECE EL CADAVER DE UN MARINERO DESAPARECIDO HACE TIEMPO

Arrecife de Lanzarote, 24.—A unos cien metros del llamado islote del Francés, donde se halla instalada una fábrica de conservas de pescado, fue localizado un objeto que flotaba, con varias gaviotas posadas encima. Resultó ser el cadáver del armador de buques D. Tomás Borges Toledo, de 75 años, antiguo patrón que había desaparecido con anterioridad al zozobrar el bote que ocupaba, junto al castillo de San José. Uno de sus hijos se ofreció para trasladarlo a una lancha, afrontando voluntariamente el doloroso trance.—Cifra.

DETENCION DE UN TRAFICANTE DE OBREROS CON FRANCIA

León, 24.—Ha sido detenido el vecino de Herrerías de Valcárcel, del partido judicial de Villafranca del Bierzo, Manuel García Montaña, acusado de dedicarse, al margen de su oficio de herrero, al lucrativo negocio de facilitar contratos de trabajo para una mina de talco en Lucenat, en el distrito de Arieges (Francia) localidad limítrofe con el Principado de Andorra.

El detenido, de 53 años se había trasladado a Francia en 1935 y trabajó en aquella mina, regresando a España al finalizar la Cruzada de Liberación. Después volvió a trabajar en la misma mina francesa los años 1958, 1959 y 1960.

Para la tramitación de los contratos, García Montaña percibía sumas que oscilaban desde las 2.000 a las 10.000 pesetas, aunque no faltaron ocasiones en que cobraba en especie e, incluso, parece que llegó a obligar a uno de los contratados para que mientras acudía a Francia le dejase en calidad de criado a un hijo de 11 años, sin abonarle sueldo alguno por este servicio.—Cifra.

UN CARRO ARROLLA Y MATA A UNA NIÑA DE 4 AÑOS

León 24.—Un carro tirado por una caballería y conducido por José María Rubio Blanco, arrolló y causó la muerte instantánea a la niña de cuatro años, María del Mar Gallego. El suceso ocurrió en la plaza de Carvajal de Fuentes, donde residía la víctima. —Cifra.

ASESINATO DE UNA GRANJERA EUROPEA EN KATANGA

Leopoldville, 24. — La esposa de un agricultor europeo, ha sido hallada, muerta, en una granja situada a unos 32 kilómetros al norte de la localidad katangueña de Baudoinville, sobre el lago Tanganika. Se cree que ha sido asesinada.

Según las noticias se trata de la señora Schonnehid, que presenta orificios en el cuerpo causados por disparos de ametralladora.

La mujer se encontraba sola en la granja, ya que su esposo se había trasladado a Albertville.

El periódico de Leopoldville, «Le Progres», dice hoy que este incidente «pone de relieve la falta de seguridad en el país», lo que provoca un temor general en la población.

Se dice que el crimen ha sido cometido por soldados katangueñso pertenecientes a los antiguos gendarmes de Moise Tshombe, que se dieron a la fuga y se hallan escondidos desde la derrota que les fué infligida por las fuerzas de la ONU, en enero último

Unos 13.000 gendarmes armados se hallan escondidos en los bosques y son frecuentes sus ataques para robar, en poblaciones pequeñas y aisladas.—Efe.

ATRACO A UNA JOYERIA, LLEVANDO UN BOTIN DE UN MILLON DE FRANCOS

Cannes (Francia), 23. — Unos bandidos armados asaltaron una joyería y huyeron con un botín en joyas valoradas en un millón de francos.

Un empleado del establecimiento resultó herido de bala.—Efe.

T.V.E.

PROGRAMAS PARA EL DIA 26

Programa de sobremesa: 2'00, Carta de ajuste. «Jota Navarra», de Sarasate. «Tres caprichos», op. 18, de Wieniawsky; 2'15, Presentación; 2'17, Noticiario femenino. Información sobre belleza, moda, cocina, etcétera, llegada desde Francia para nuestras espectadoras; 2'30, Panorama; 2'45, Plaza de España; 3, Telediario (primera edición); 3'25, La vida y el derecho. Comentarios por Roberto Reyes; 3'35, Día a día. Presenta: «La visita al doctor»; 3'50, Expedición. Nuevamente, desde la comoda butaca de nuestro cuarto de estar la aventura y el riesgo, en «La conquista del Dhaulagire»; 4'10, Final del programa de sobremesa.

Programa infantil: 5'00, Carta de ajuste. «Piccolo, Saxo y compañía» (primera parte). El circo en casa; 5'15, Silla de pista; 6'30, Final del programa infantil.

Programa de noche: 6'32, Escuela TV. Documental: «La mosca y su control»; 6'45, Academia TV. «Iniciación a la radio y la TV: Receptores de TV (J.) «La guitarra»; 7'30, Universidad TV; 8, Teatro francés. Telefilm seriado. Hoy: «Nada tiene importancia» (sólo para mayores de 16 años); 8'30, Cuarto de estar; 8'55, La marcha del tiempo. Cinco minutos de información retrospectiva; 9'00, «Mis tres hijos». Hoy: «Organización Womern»; 9'25, El tiempo; 9'30, Telediario (segunda edición); 9'45, La familia por dentro. Como siempre, se plantearán temas de verdadera importancia, que crean problemas y conflictos en la vida diaria de la familia española; 10, Canciones de su recuerdo. Agustín Lara; 10'30, Perry Mason; 11'30, Telediario (última edición); 11'45, De 500 a 500.000; 12, Versos a medianoche. «Clamor en Castilla», de Carmen Conde, por Manuel Dicenta; Momento musical «Pavana», de Luis de Milán; Meditación; 12'15, Cierre.

LOS TOROS

Tercera corrida de la feria sevillana

"El Viti" y Valencia fueron ovacionados

Sevilla, 24. — Con muy buena entrada se ha celebrado la tercera corrida de feria. Seis toros de Atanasio Fernández, muy grandes, de poder y con trapío, pero desiguales.

Victoriano Valencia recoge al primero con la capa y es aplaudido. Con la muleta, trastea inteligente y luego se estira en unos redondos y otros derechazos aguantando los derrotes del bicho, que cabecea mucho. Varios pinchazos, media estocada y descabello al tercer intento. (Pitos).

En su segundo, Valencia consigue buenas verónicas que se aplauden. Faena valiente y dominadora, compuesta de ayudados por alto, redondos y otros pases, con mucho arte. Naturales adornándose de rodillas, para pinchazo y una estocada entrando muy bien, que mata sin puntilla. (Gran ovación, petición de oreja, vuelta y saludos).

Paco Camino torea con temple y ajustado a la verónica a su primero y escucha una ovación. También es aplaudido en un quite por chicuelinas. Faena en el centro del ruedo con ayudados por alto, redondos, muy valiente, aguantando las tarascadas y más naturales. Termina de dos pinchazos, media y descabello a la primera. (Muchas palmas).

En su segundo, descarado de cabeza y reservón, torea valiente. Trasteo por bajo y derechazos, para terminar de pinchazo, estocada y descabello. (Pitos).

«El Viti» da unas verónicas con mucho temple a su primero y oye una ovación. También es ovacionado en quites. Trasteo suave, de rodillas, dominador, destacando dos series de derechazos y unos naturales que se ovacionan. Nueva tanda de redondos con mucha tranquilidad, para una estocada buena y descabello a la primera. (Gran ovación, petición de oreja y saludos).

En el último. «El Viti» lo fija con la capa. Con la muleta, faena valentísima, destacando una serie de derechazos con mucho dominio. Más pases y estocada superior, que mata. (Ovación).

«El Viti» y Valencia son despedidos con ovaciones.—Cifra.

U Thant visitará Etiopía

Addis Abeba, 24.—El secretario general de las Naciones Unidas, U Thant, ha aceptado una invitación del emperador Haile Selassie para visitar Etiopía durante tres días a partir del 22 de mayo, según se anuncia oficialmente en esta ciudad.—Efe.

AUTOBUSES

SAVA-AUSTIN

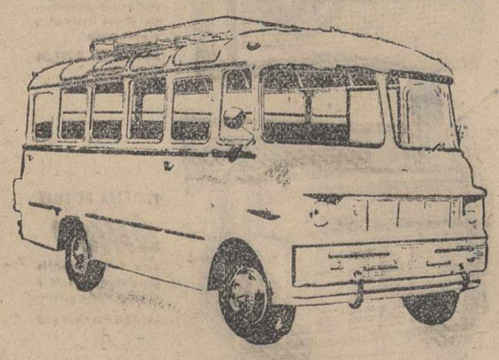

13 Butacas 56 C.V. BMC
20 Butacas 62 C.V.
23 Butacas 77 C.V. BMC
32 Butacas 107 C.V. BMC
ENTREGAS INMEDIATAS
Facilidades de pago hasta 36 meses

Distribuidor en ESPAÑA

Finanzauto. S. A.

Mayor, 9 PALENCIA

COSECHADORAS DE CEREALES

MODELO "F8-63" DE GRAN RENDIMIENTO

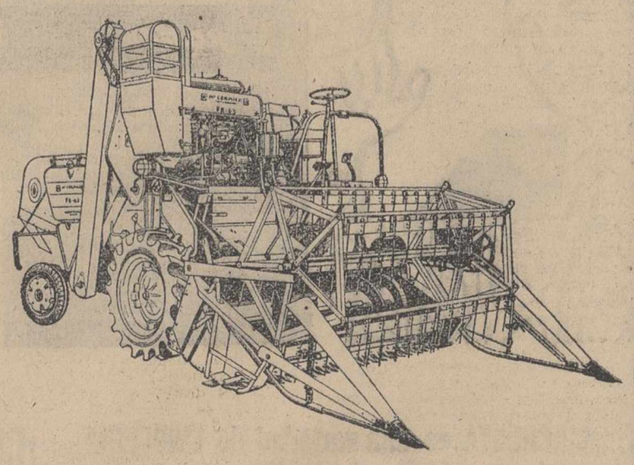

Es una cosechadora autopropulsada «Mc. CORMICK-INTERNATIONAL». Con motor Diesel «INTERNATIONAL» de 35 H.P. y 4 cilindros verticales.
Ancho de corte, 2'15 y 2'62 metros.
Velocidad de propulsión variable.
Control hidráulico de la plataforma de corte.
Tres sacudidores de gran capacidad.
Molinete articulado.
Limpia final por seleccionador de granos.

MUGICA, ARELLANO Y C.ª S. A.
INGENIEROS
Casa Central: Pamplona.-Sucursales y Agencias en toda España
OFICINAS EN PALENCIA:
Mayor Principal, 14 Teléfono 2168

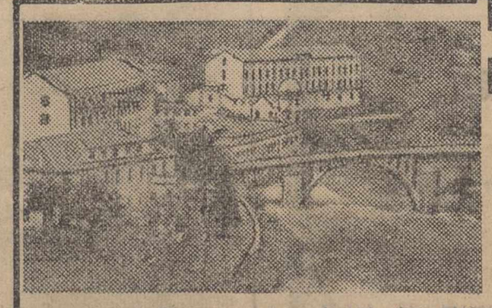

BALNEARIO ALAS
LAS CALDAS DE BESAYA
SANTANDER
ARTRITISMO
REUMA
CIATICA
Temporada oficial: 15 JUNIO a 15 OCTUBRE

M.C.D.2022

PUBLICACIONES

Dirigida por Gómez Aparicio reaparece "Gaceta de la Prensa Española"

Fundada en 1940, es un interesante órgano de información, consulta y orientación sobre temas periodísticos

Con el número 142 ha reaparecido el día 15 del actual mes de abril, la "Gaceta de la Prensa Española", que edita la Asociación de la Prensa de Madrid con destino a todos los profesionales del periodismo español.

Tras un breve paréntesis, "Gaceta de la Prensa Española" reanuda su misión, de información y orientación, iniciada en junio de 1940; en sus anteriores etapas tuvo esta interesante publicación la acción directora de don Juan Aparicio (su fundador), don Juan Beneyto y don Adolfo Muñoz Alonso; en esta nueva etapa, impulsa y dirige "Gaceta de la Prensa Española" un extraordinario periodista, maestro de periodistas, actualmente presidente de la Asociación de la Prensa de Madrid, don Pedro Gómez Aparicio, a cuya inquietud y desvelo se debe la reaparición de tan interesante revista profesional periodística.

Este número 142 (primero en la reaparición), ofrece importante y trascendental contenido; se inicia con una especie de breve prólogo para expresar la adhesión inquebrantable de los periodistas españoles (redactores del "acta irrefutable de uno de los más duros y eficaces periodos de la Historia de España") a S. E. el Jefe del Estado; siguen, tras la fotografía del Caudillo, las palabras de Francisco Franco a la Asociación de la Prensa; figura a continuación un editorial justificando la presencia y la nueva etapa de "Gaceta de la Prensa Española", insertándose inmediatamente unas interesantísimas declaraciones (exclusivas para esta publicación) del ministro de Información y Turismo; don Pedro Gómez Aparicio firma un interesante trabajo titulado "La información, universalizada por España", pleno de erudición periodística.

Se insertan trabajos firmados por Aquilino Morcillo Herrera, fray Mauricio de Begoña, Pedro Monasterio, Carlos Mendo y Henry Buckley. Figura un jugoso noticiario de temas periodísticos universales y la constitución del Consejo Nacional de Prensa, así como interesantes referencias sobre Mutualidad Laboral de Periodistas, Federación de Asociaciones de la Prensa y Escuela de Periodismo, finalizando con un resumen de legislación oficial sobre asuntos relacionados con el periodismo. Se insertan asimismo breves semblanzas de don Xavier de Echarri, director de "La Vanguardia"; don Carlos Sentís, director de la agencia "Efe" y don José Ramón Alonso, director de "Solidaridad Nacional", recientemente nombrados.

Un formato adecuado y una impresión limpia y grata, complementan el interés de esta publicación, que resurge ahora a impulsos del entusiasmo y la inquietud de ese periodista magnífico, que se llama don Pedro Gómez Aparicio.

J. A. LEDO POZUETA
Trastornos Vasculares, Periféricos y Cirugía Vascular
Núñez de Arce, 4. Telf. 2-25-48
VALLADOLID

Préstamos a los labradores

300.000 ptas. para Villaviudas

Según comunicación del subsecretario de Agricultura, recibida en el Gobierno Civil, en la última reunión de la Comisión Ejecutiva del Banco de Crédito Agrícola, se acordó conceder un préstamo de 300.000 pesetas al Grupo Sindical de Colonización de Villaviudas.

Cortefiel, es exclusiva de CASA MARTIN. Abrigos, gabardinas, trincheras, trajes
Mayor, 64. — Teléfono 2296
PALENCIA

La vida en la Región

Seis millones de pesetas para regularizar el cauce del Arlanzón en Burgos

Comienza en Valladolid la VIII Semana de Cine Religioso

BURGOS

GAVIONES PARA REGULARIZAR EL CAUCE DEL ARLANZON. — Entre los acuerdos tomados por el Ayuntamiento, en la última sesión celebrada, figuró el de declarar incursa en el régimen de urbanización, la obra de reparación del encauzamiento del río Arlanzón, en Burgos, que afectará al tramo comprendido entre los puentes de San Pablo y «El Capiscol», construyéndose una serie de gaviones para regularizar el cauce del río, aparte de la reparación de los muros derribados. Las obras importarán más de seis millones de pesetas, que serán abonadas por la Confederación Hidrográfica del Duero, con la aportación municipal superior a un millón y medio de pesetas.

SALAMANCA

HOMENAJE DE BURDEOS A SALAMANCA. — Tras de las conversaciones celebradas en Salamanca en los últimos días del pasado año, entre las representaciones más destacadas de Salamanca y las correspondientes de la villa francesa de Burdeos, se ha llegado a la constitución de la Asociación Salmantina Franco-Española.

Ahora, Burdeos rendirá un homenaje a Salamanca, para lo cual las primeras autoridades de esta capital se trasladarán a Burdeos, correspondiendo a la que recientemente hicieron a Salamanca las de la bella ciudad francesa. Este homenaje consistirá en la celebración de diversos actos exaltativos y de confraternización.

SANTANDER

EL ALCALDE DE LAREDO (U. S. A.), VISITA LAREDO (ESPAÑA). — Ha visitado la villa montañesa de Laredo el alcalde de la ciudad de Laredo (Estado de Texas en los Estados Unidos de América), Mr. Eduardo F. Peña, acompañado de su distinguida esposa.

El Sr. Peña, de ascendencia española, rige desde hace algún tiempo al Laredo tejano, fundado en 1755, por el marino español Tomás Sánchez.

SEGOVIA

FABRICA DE RECTIFICADORES DE SILICIO EN EL ESPINAR.—Está a punto de decidirse la instalación de una nueva industria de rectificadores de silicio (elementos muy usados en la electrónica), en la localida de El Espinar.

La empresa de esta industria cuenta con un capital inicial de treinta millones, en parte español y en parte norteamericano, y es presidente del Consejo de Administración el exministro señor Peña Boeuf. La nueva fábrica ocupará cincuenta obreros. El Ayuntamiento de El Espinar ha concedido toda clase de facilidades para la implantación de esta industria.

INAUGURACION DE UN PUESTO DE SOCORRO EN NAVACERRADA. — En el Puerto de Navacerrada ha sido inaugurado un puesto de socorro, montado en el Albergue Juvenil «Franco», por la Federación Segoviana de Salvamento y Socorrismo.

VALLADOLID

COMIENZA LA VIII SEMANA DE CINE RELIGIOSO. — Ha dado comienzo en esta capital la VIII Semana de Cine Religioso. En la primera sesión, se proyectaron las películas «Por la vida del mundo», alemana, de Reibner, y «La isla de la esperanza» (documental éste, de nacionalidad italiana). En la segunda sesión «Carta a Dios», de la R. A. U., dirigida por Kamal Attia, y el documental portugués «Enrique el navegante»; y en la tercera sesión, «Trono de Sangre», japonesa, dirigida por Akira Kurosawa, y el cortometraje italiano «Algo sobre la piel».

Antes de iniciarse la Semana de Cine, se celebró una recepción en el Ayuntamiento de las personalidades nacionales y extranjeras que participan, con sus producciones, en esta muestra cinematográfica de Cine Religioso y Valores Humanos.

¿QUIERE APRENDER A CONDUCIR?
AUTO-ESCUELA "FRAGA"
(Filial de Auto-Escuela de Zamora)
Es una organización dedicada exclusivamente a la enseñanza
INFORMESE — NO PIERDA EL TIEMPO
Avda. Mod. Lafuente, 17 — PALENCIA

BOLSA Y FINANZAS

Cotizaciones de los mercados de valores e impresiones de la jornada facilitadas por el BANCO DE BILBAO y la AGENCIA CIFRA correspondiente al día 24 de abril de 1963

BOLSA DE MADRID

Madrid, 24.—La sesión de hoy estuvo activa y las diferencias en sus cambios fueron de escasa significación. En el corro eléctrico hubo algo más de negocio. Al cierre calma completa y sin nada de interés que reseñar. De 107 valores cotizados en renta variable, suben 26, bajan 44 y 37 repiten su cambio anterior.—Cifra.

BANCOS: Exterior, 594.—Central, 1.034.—Banesto, 1.240.—Hispano, 943.—Popular, 740.

ELECTRICAS: H. Española, 397.—Nansa, 161. — Sil, 293. — Sevillana, 227,75.—Madrileña, 255,5. — FECSA, 325.—Fenosa, 343.—Leonesas, 217. — Chorro, 197. — Reunidas Zaragoza, 194,5.

SIDEROMETALURGICAS: Auxiliar FF. CC., 193.—Material y Construcciones, 120.—Manufacturas Metálicas M., 36.—Seat, 272.—Fasa, 600.—Santa Bárbara, 111.—Altos Hornos, 171,5.—Santa Ana, 94.

MINERAS: Duro-Felguera, 139. — Rif, 527.—Guindos, 71.—Ponferrada, 745.

QUIMICAS: Industrias Aragonesas, 204.—Explosivos, 328.—Petróleos, 657.—Hidro-Nitro, 140.—P. Reunidas, 165.

CONS. E INMOBILIARIAS: Urbanizadora Metropolitana, 812.—Inmobiliaria Metropolitana, 174. — Urbis, 114.—Hidrocivil, 109.—Encinar de los Reyes, 75.

ALIMENTACION: Ebro, 582. — El Aguila, 725.—G. Azucarera, 209.

TEXTILES: Sniace, 334.

VARIAS: Campsa, 186,25.—Construcción Naval, preferentes, 123.—Tabacalera, 249. — Telefónicas, 198.—Marconi, 116. — Transmediterránea, 171.—M. Madrid, 191.

DERECHOS: Banco Popular, 221.

BOLSA DE BILBAO

Bilbao, 24.—La tensión desfavorable de la jornada de ayer, acrecentada aun más por la presión vendedora en los momentos del cierre, ha terminado en la de hoy sin repercusiones, lógicamente esperada, en el retraimiento de los compradores. Esto ha persistido en toda la jornada y, como consecuencia, se ha producido un negocio de muy escaso nivel. Las depreciaciones que han alcanzado, como máximas diferencias, las de 10 enteros en Unquinesa y 9 en Petróleos, mientras que las demás no han superado a los 5 perdidos por Banestos, Hispanos, Explosivos y Aceros de Llodio. Sin más contrapartida que otra de 5 también favorable a Banco de Bilbao.

La sesión ha resultado desfavorable y sin llegar a reponerse al cierre.—Cifra.

BANCOS: Banco de Bilbao, 1.055.—Banco de Vizcaya, 1.066.

NAVEGACION: Naviera Aznar, 132.—Naviera Bilbaína, 125.

QUIMICAS: Papelera Española, 525.—Sefanitro, 300.—Siga, 101.—Unquinesa, 245.—Resinera, 210.—Nicas, 134.

VARIAS: La Robla, 108.—Vascongados, 114.—Sierra Menera, ordinarias, 291.—Cementos Lemona, 515.

SIDEROMETALURGICAS: Altos Hornos, 170,5.—B. Wilcox, 305.—Basconia, 215.—Euskalduna, 138.—Cerrajera de Mondragón, 342,5.—S. Bárbara, 110.

ELECTRICAS: Iberduero, ordinarias, 400.—Idem, nuevas, 394.—Idem, novísimas liberadas, 392.—Viesgo, 263.—R. Zaragoza, 193.

BOLSA DE BARCELONA

Barcelona, 24.—Continuó la desgana y el ambiente muy enrarecido en la sesión de Bolsa de hoy, en la que el negocio realizado, en el corro de acciones, fué de poca cuantía y de escasísimas operaciones, la totalidad de las cuales fueron por debajo de los cambios anteriores. La Motor Ibérica perdió 10 puntos, la Cros 6, Carburos Metálicos 12, Aguas de Barcelona 11, Tabacos de Filipinas 8, Petróleos 9, Explosivos 7 y los otros, con menores cantidades. No se vislumbra, de momento, solución alguna a esta lentitud, estando muy poco concurrido el local de la Lonja.

En fondos públicos se operó más que ayer y con signo positivo, y en obligaciones industriales, negocio normal, flojeando el corro de cupones.—Cifra.

Petróleos, 650.—Explosivos, 321. — Cros, 394. — La Maquinista, 86. — Aguas Earna, 297. — Motor Ibérica, 1.590.—Carburos Metálicos, 508.—Tabacos Filipinas, 582.—Sansón, 336. — Asland, 468.—I. Agrícolas, 530.

BANCO DE BILBAO
Banca. — Operaciones de Bolsa. — Pago de negociables de trigo
Mayor Pral., 79. — PALENCIA

BANCO DE SANTANDER
Fundado en 1857
Caja de Ahorros
Mayor Pral., 21.—PALENCIA
Banca - Cambio - Bolsa

BANCO CASTELLANO
Fundado en 1900
Toda clase de operaciones de Banca - Pagos S. N. Trigo
D. Sancho, 3 — Telfs. 2086-2722

anuncios por palabras

Alquileres

ARRIENDO dos obradas de alfalfa en Villalobón. Arsenio Mota.

DESEO alquilar piso, pago hasta 1.500. Dirigirse al teléfono 1518.

ALFALFA segundo año producción, lindando Palencia, se arriendan siete obradas. Razón, Oficinas Azucarera Carrión.

ARRIENDANSE cortes alfalfa. Carretera Villamuriel. Villa Dolores.

Automóviles

EQUIPO motores marca MAHLE. Válvula L. A. F. Palmes, 14 (garaje).

AGENCIA España. Academia de conductores. Enseña a conducir con automóviles nuevos y modernos.

AGENCIA España. Academia de conductores. Carnets garantizados. Don Sancho, 16 (Banco Español de Crédito). Teléfono 22-58.

AGENCIA España. Academia de conductores. Modernísimo sistema de enseñanza. Profesorado competentísimo, clases ininterrumpidas desde las nueve de la mañana.

ALQUILER sin chofer, Seat 600, Seat 1.400 C. Ultimos modelos. Autos Espino. Avenida Cuba, 8. Teléfonos 1764, 8631.

SE VENDE camioneta «Morris», comercial. 11 H.P., 1.500 kilogramos, moderna. Pedro Herrezuelo. Paredes de Nava.

COCHE «Fiat» 1.100, morro alto, se vende. Informes, Alonso F. de Madrid, núm. 6. Palencia.

¿QUIERE vender su camión, turismo o tractor? Depósitelo en «Feria del Automóvil». Carretera Valladolid (Parador del Rey). Burgos. Consúltenos condiciones.

Auto Escuela CARMELO
Obtención rápida de carnet de primera, segunda, tercera, tractorista e internacional. Alquiler de coche para examen. Martínez Azcoitia, 3, junto al Banco Santander

POR COMPRA de camión vendo D. K. W. Combi 1, con 26.000 kilómetros. Cvidio Moro. Villacidaler.

Compras

AGRICULTORES: Cebada y avena compra Benigno Martín. M. Rivera, 5. Palencia.

COMPRO arrobadera para tractor. Romero. El Soto. Quintana.

COMPRO cubiertas de camión y baterías. Doctor Cajal, núm. 3. Teléfono 3805.

Enseñanzas

POLICIA Armada. Convocatoria ingreso 400 plazas. Contestaciones completas e informes: Comandante Policía Armada. Valladolid.

Fincas

OCASION, por testamentaría vendo casa céntrica, seis viviendas, seminueva, muy bien construida, ocupada con buenas rentas. Informes, Tlf. 3343.

HUERTA en renta o venta con casa en Allende el Río. Informes, Menéndez Pelayo, 15, segundo. Petra Zarzosa.

VENTA de pisos y locales comerciales, de nueva construcción, llave en mano, facilidades de pago, entrega inmediata. Informes, Sr. Atienza, Guzmán el Bueno, 9, 3.º.

EN EL TERMINO de Palencia, se venden unas tierras de regadío y secano. Razón, Colón, 36, 2.º, derecha.

VENDO fábrica gaseosas. Grandes facilidades, buen negocio. Agricio. Saldaña.

CONSTRUCTORES, capitalistas. Dueño solar y concesión todo legalizado para construir, incluso proyecto, 150 subvencionadas y 2.000 metros cuadrados locales negocio, en Valladolid. Cedería participación cincuenta por ciento negocio. Condiciones a convenir. Abstenerse curiosos. Apartado 291. Valladolid.

VENDO casa sin vecinos ni cargas. Obispo Lozano, 10. Informará sobre las condiciones don Manuel Bravo Carreras. Plaza de Santa Teresa de Jesús, 2, tercero.

VENDESE panadería en León, con todos los elementos modernos, con edificio propio de planta baja donde está instalada y piso vivienda. Fabricando 400 kilos de harina diarios. Facilidades de pago. Informes, Agencia Soto. Santa Nonia, 8. León.

VENDO piso, próximo calle Mayor. Mancornador, 8, segundo, derecha, de 5 a 6.

Ganados y aves

VENDO 8 cerdos de 120 kilogramos. Vda. de Máximo Gallardo. Itero de la Vega.

SE VENDEN 9 terneros comiendo, buenos ejemplares, pintos. Patricio Santamaría. Baltanás.

SE VENDEN 200 ovejas. Melchor. Torremormojón.

VENDO cerdos al destete. Guzmán El Bueno, 9.

VENDO 18 ovejas, siete emparejadas, las demás ortuñas. Villanueva del Rebollar. Julio Tranche.

VENDO dos novillos 900 kilogramos y dos novillas, una a parir 16 de mayo, y mula media edad. Enrique López. Itero de la Vega.

CERDOS destete, se venden. Calle Arapiles, 44. Eduardo de Iscar.

VENDO 6 terneros pasteros terrenos, 4 novillas, 2 pintas y 2 terrenas pasteras. Itero de la Vega. Mauro Abad.

VENDO 14 novillos cebados. Castromocho. Miguel Martínez.

VENDO 38 ovejas, un carnero. Boadilla del Camino. Eusebio Mediavilla.

VENDO 120 ovejas de vida, 18 emparejadas y dando leche. Marcilla. Angel Alvarez.

SE VENDEN cerdos al destete. Obispo Fonseca, núm. 3, 3.º.

VENDO cerdos al destete. José Villagrá, número 25.

VENDO tres machos en Torremormojón. Felipe Abril.

SE VENDEN 19 borras y sobreborras. Manuel Vargas. Valle de Cerrato.

VENDO cerdos al destete. Avenida Viñalta. Guillermo Monés.

VENDO cerdos al destete, madres y media ceba. Plaza general Sanjurjo. Venta de Baños. Frutas Paco.

VENDO cinco novillas primero y segundo parto, vaca tercer parto, abocada parir, 4 novillos pasteros, ternero suero, cien corderas, ganado gordo y seleccionado. José Luis. Tariego.

Maquinaria y Reparaciones

SEMBRADORAS para remolacha marca "Titán", patentadas, de nuestra fabricación, de dos y tres surcos, con cultivador acoplado. Cultivadores para tractor y para mulas. Arrobaderas. Rastras. Almacenes maquinaria Ortega y Ortiz de Zárate.

OLEOS, LITOGRAFIAS, CUADROS PARA DECORACION, EN I. G. DIARIO-DIA

NEUMATICOS, correas de ventilador, correas trapezoidales. Navamuel Casado del Alisal, F. Teléfono 1937.

VENDO grupo de riego con motor [illegible] Jesús Blanco. Meneses.

COSECHADORAS Jubus y Santana, pocas campañas, buen precio. Vende Mariano del Hierro. Mola, 97. Teléfono 389. Haro (Logroño).

[illegible] to Ríos. Saldaña.

VENDO ensacadora con motor 2 HP., trisurco y varios aperos de labranza. José Casero. Villaviudas.

TRILLADORAS Ajuria, magnífico estado, modelos O-1-R. 80-95 y 110. Vende Mariano del Hierro. Mola, 97. Teléfono 389. Haro (Logroño).

ARADOS y cultivadores tractor, todos sistemas, rodillos, rastras, riegos aspersión para tractor, motores, guadañadoras, segadoras de acero "El Ciervo", respigadoras, piezas de recambio. Almacenes Pinacho.

ATADORA Cormick núm. 7, último modelo y otras, vende Mariano del Hierro. Mola, 97. Teléfono 389. Haro (Logroño).

VENDO cosechadora «Case», remolcada, con motor auxiliar Wisconsin, petróleo, barata. Informes, Múgica, Arellano y Cía., S. A. Mayor, 10. Palencia.

VENDO arado tractor 3 cuerpos. Agustín Toledo. Villalcón.

Préstamos

FACILITARIA hasta 4.000.000, en primera, segunda hipoteca. Tristán. Montero Calvo, 22. Valladolid.

SOCIO capitalista se necesita para ampliar industria metalúrgica, vendida toda producción. Escribid número 50, esta Administración.

Trabajo

SE NECESITA obrero agrícola con casa. Carretera Grijota. Finca Pablo López.

SE NECESITA pastor San Pedro en adelante. Abía de las Torres. Cooperativa.

MATRIMONIO, necesita chica. José Antonio, 12, 2.º, derecha.

SASTRERIA reformadora. Dr. Cajeja, núm. 13. Frente al Gran Vía.

SIRVIENTA, se necesita. Informes, Bocaplaza 3, 3.º.

ASISTENTA de 30 a 50 años, se necesita, en General Franco, 13, primero.

PASTOR ofrécese, San Pedro adelante. Villamuera de la Cueza. Bernardino Miguel.

CONDUCTOR camión, para fábrica harinas en Saldaña, necesitamos. Informes, Almacenes Pinacho. Palencia.

MOZO de almacén, con carnet para conducir Iso-Carro, se necesita en Almacenes de Hijos de Hermógenes Sendino.

SE NECESITA asistenta. Mayor, 19, segundo, izquierda.

SE NECESITA muchacha para servir. Razón, Mayor, 57, primero, oficina. Palencia.

NECESITO conductores carnet primera especial. Automóviles Aja. Palencia.

SE NECESITA obrero agrícola con conocimiento de regadío y cultivo de remolacha, para vivir finca cerca capital. Giraldo. Comandante Ramírez, 8.

SIRVIENTA, se necesita. Mayor, 172, tercero. Junco. Teléfono 2094.

SEÑORA: Reforme su infiernillo de petróleo a butano. Reparaciones "Zapata". General Amor, 3. T. 3201.

SE NECESITA chica y asistenta. José Antonio, 2, cuarto, derecha.

SE NECESITA pinche. Harinas La Germana. Avenida Manuel Ribera.

SE NECESITA chico para oficina, 14, 16 años, ofertas por escrito de puño y letra, indicando aptitudes. Talleres Sandino. Manuel Rivera, 20.

Traspasos

SE TRASPASA tienda ultramarinos. Hermanos López Francos, núm 6. Palencia.

TRASPASO local céntrico con vivienda en Barruelo Santullán. Razón, Bravo.

TRASPASO cambio novelas por no poderlo atender. Carretera Santander, 30.

VENDO o traspaso panadería doscientos kilos, facilidades. Grajal de Campos (León). Teodosio Carnicero.

Varios

TUBOS cemento, gres y fibro-cemento, precios interesantes. Materiales de construcción Pastor. Palencia.

MOSAICOS, azulejos, cocinas, termos, cuartos de baño. La Hortensia. 26.

POR CESE negocio vendo sierra cinta, cepilladora combinada, motor gasolina y existencias madera. Prudenciano González. Villamediana.

SE VENDEN 250 cántaros vino y macho 4 años. Abía de las Torres. F. Valles.

VENDO arado Ransomes, reversible, flamante esclarificador, trisurco, bisurco, motor C. L., 2 colleras, todo perfecto estado y paja trigo. Villalobón. Teodosio Amor.

VENDO máquina segar, trillo, bisurco y un carretillo. Augusto Herrero. Portillejo.

AUTOMOVILES Aja pone en conocimiento del público, que a partir del primero de mayo próximo, el coche de línea Palencia-Guardo, saldrá de esta capital a las seis de la tarde. La Empresa.

Vehículos

TRACTOR Minneápolis Moliné, 55 HP., seminuevo. Muy potente. Vende Mariano del Hierro. Mola, 97. Teléfono 389. Haro (Logroño).

VENDO moto «Derbi», de 250 c.c. Jesús Blanco. Meneses.

VENDO G. A. C. 63 cc., seminueva. Casas del Hogar, 70.

Ventas

SE VENDE un vagón de paja blanca. Monte Villalobón.

SE VENDE planta de lechuga. Camino Carrechiquilla. Julián Herrero.

TUBOS de cementos, fabricación mecánica, prensados y vibrados, calidad inmejorable. "Arroyo". Casado del Alisal, 41.

VIGUETAS «Castilla», bovedillas de cemento, ventanales, postecillos cerramiento, soportapostes y toda clase de prefabricados de hormigón. "Arroyo". Casado Alisal, 41.

MADERAS construcción y carpintería, precios muy económicos. Hernando. R. Argentina, 7.

NOVIOS, vuestros muebles en "El Trust del Mueble". Detrás del Gobierno Civil.

VENDO 5.000 kilos paja blanca. Fidel Franco. Villabasta.

VENDO 9 ensambres con su hornillo. Angel García. Dehesa de Romanos.

VENDO ochenta cántaros de vino superior. Quintanilla Cueza. Pérez.

VENDO vestido primera comunión de niña. Mayor, 138, primero, izquierda.

MATERIALES de derribo se venden. Berruguete, 1.

¡SERVIDORA DOMESTICA!— Para el curso de Formación Profesional que la S. F. de F. E. T. comenzará en la Escuela el Montepío te concederá una beca si la solicitas con tiempo suficiente.

DIARIO DE AVISOS

FARMACIAS DE GUARDIA.—Durante la semana están de guardia las siguientes farmacias:

ZONA NORTE. — La de don Agricio Herrero Godos (Mayor, 30).

ZONA SUR. — La de don Antonio de Fuentes Tapis (Mayor, 84).

Independiente de éstas, permanecerá de guardia permanente la farmacia de don Anastasio Arenal (Paseo del Otero, 91).

REGISTRO CIVIL

NACIMIENTOS.—María José González Megido, de Julio y Juana; Adela López Alonso, de Julián y Emilia; María Yolanda Larrén Baños, de Antonio y Mercedes.

MATRIMONIO. — Adolf Wenzel, de Hannover, con María del Pilar Ausín González, de Villaviudas.

CUPON PRO CIEGOS

Lista del número premiado del Cupón Pro Ciegos, correspondiente al sorteo celebrado el día 23 de abril de 1963. Premiado con 250 pesetas, número 341. Premiados con 25 pesetas, todos los terminados en 41.

Palacios
EL FRIGORIFICO moderno, silencioso, económico.
Elija el modelo adecuado a sus necesidades, en las condiciones de pago que usted desee, en
Casa Bernardo Valladolid,
Colón, 20 — Tel. 33-77 — PALENCIA

Dietario

Jueves 25 de Abril de 1963

Letanías mayores

SANTORAL. — Marcos, evangelista; Herminio y Esteban, obispos; Filón Agatópode, diáconos; Hermógenes, Calixta, Evodio, mártires; Aniano, Erminio, obispos. (Misa: De San Marcos. Color: Rojo).

Sale el sol a las 5'25 horas y se pone a las 19'2 horas. Sale la luna a las 6'48 horas y se pone a las 21'11 horas. Cuarto creciente el día 30.

REFRAN: Abril, para ser abril, tiene que tener aguas mil.

EL TIEMPO EN PALENCIA

Barómetro: A las 18 de ayer, 702'1. A las 8 de hoy, 703'4. — Temperaturas: Máxima de ayer, 14'2. Mínima de hoy, 4'0. — Dirección del viento: A las 18 de ayer, N W. A las 8 de hoy, calma. — Humedad relativa media, 60 por 100.

MATERIAL DE OFICINA, EN I. G. DIARIO-DIA

EFEMERIDES. — 1585: Muere el arzobispo de Santiago don Francisco Blanco, conciliar de Capillas.—1823: Después de anulada la constitución, entró en Palencia el cura Merino con sus partidarios. Arrancó y arrastró la lápida constitucional por las calles Mayor y Cantarranas. — 1500: Siendo obispo Fray Diego de Deza, decretada la expulsión de los moriscos, en Palencia se bautizaron casi todos los que había, en el día de San Marcos. — 1595: Muere Torcuato Tasso. — 1744: Muere el astrónomo A. Celcius. — 1802: Paz de Amiens. — 1859: Comienzan las obras del Canal de Suez. — 1874: Nace Marconi.

DIVULGACIONES JURIDICAS

Conducir con carnet caducado es delito

No hace muchos días, concretamente en el número del 21 del pasado mes de marzo, este mismo periódico, en su sección «Antena de Madrid», recogía, al repasar distintos pronunciamientos de los Tribunales madrileños, una sentencia de la Audiencia Provincial de la capital de España, en la que se absolvía al procesado de un delito de conducción ilegal de vehículos de motor, de que era acusado por el Ministerio Fiscal.

Se trataba de una persona que fue sorprendida cuando conducía un vehículo de motor y el carnet que le habilitaba para ello había caducado ya, por no haberse pasado por el interesado la revisión del mismo, dentro del término que prescribe el Código de la Circulación.

El caso es sorprendente y sienta un precedente extraño, porque rompe con toda la trayectoria de nuestra jurisprudencia, que viene configurando tal figura delictiva (prevista y penada en los artículos 3 y 11 de la llamada Ley del Automóvil, de 9 de mayo de 1950) con un carácter estrictamente «formal» y sancionándola siempre que —incluso habiendo aprobado los exámenes teórico y práctico que se vienen exigiendo con rigidez— se carezca de la posesión material de dicho título o carnet, por no haber sido expedido y entregado al titular del mismo.

Acaso por su «novedad o extrañeza» la Agencia de noticias recogió el citado fallo, añadiendo que el Tribunal «a quo» estimaba los hechos, no como constitutivos de delito, sino como una mera falta administrativa sancionable por la jurisdicción correspondiente.

No vamos a entrar a discernir aquí si «moralmente» el fallo que comentamos es acertado o no, ni a romper tampoco una lanza en favor de la legión de conductores que después de haber acreditado en la carretera que estaban preparados para conducir, durante muchos años, repentinamente —por sólo no pasar la revisión del carnet— ya son «incapaces» para conducir. No es esta nuestra función, ni la Ley habla de «capacidad», sino de «habilitación»; pero lo que sí es oportuno es deshacer el equívoco a que puede inducir la sentencia de la Audiencia madrileña que comentamos, por las graves consecuencias que puede acarrear al numeroso grupo de titulares de carnets de conducir.

Legalmente, y con todos nuestros respetos para el Tribunal citado, dicha sentencia entendemos que es equivocada. Y el acogerse a ella, por los titulares de carnets caducados, puede llevarles al «banquillo» y verse condenados por los mismos hechos por los que la Audiencia citada absolvió.

Nuestra opinión valdría nada, sino estuviera apoyada por la del Tribunal Supremo que, en fin de cuentas, es la que sienta jurisprudencia. Y para no extendernos en más comentarios, recogeremos sólo el último fallo de este Tribunal que ha llegado hasta nosotros. Se trata de la sentencia dictada en 18 de enero del presente año.

En ella se recoge el caso de un conductor que se hallaba en posesión de un carnet de primera clase, pero caducado, por falta de renovación. Incluso cuando llegó el tiempo legal para hacerlo, el encartado se hallaba hospitalizado. Pero ya curado, emprendió un viaje con un camión. Un accidente descubrió la caducidad de tal carnet y la Audiencia Provincial respectiva le absolvió del delito de conducción ilegal, pero el Fiscal llevó las actuaciones hasta el Tribunal Supremo y éste casa la sentencia inicial y condena por un delito de conducción ilegal a la pena de mil pesetas de multa y a la de un año de suspensión del derecho a conducir vehículos de motor.

Dice nuestro más alto Tribunal que «la habilitación legal o sea el reconocimiento oficial de una aptitud, cesa automáticamente en el caso de vehículos de motor mecánico no exceptuados, cuando caduca el correspondiente permiso y el conducirles después, tipifica tal delito de conducción ilegal». Incluso llega a ser más exigente cuando dice: «Que aunque fuese equiparable a un estado de necesidad la hospitalización del titular de un carnet de conductor durante el plazo concedido para su renovación, no constituiría eximente alguna, pues el delito no se cometió entonces, sino después, cuando ya dado de alta el procesado, conducía sin título vigente y por tanto sin habilitación legal un vehículo de los no exceptuados».

La interpretación no puede ser más clara y más contraria a la que realizó la Audiencia de Madrid. Ello nos releva de más comentarios.

SERVIDORA DOMESTICA
Cuando precises orientación para solicitar las Prestaciones a que tienes derecho, tales como DOTE POR MATRIMONIO, PENSION DE VEJEZ, PENSION DE INVALIDEZ, AYUDA FAMILIAR, acude a la Sección Femenina de FET y las Visitadoras de esta Delegación Provincial te orientarán debidamente.

PROFESOR DE LETRAS
con 16 años experiencia se ofrece a Colegios o particulares para preparación inmediata. Reválidas o Bachillerato. Razón en esta Administración

VIDA RELIGIOSA

COFRADIA SACRAMENTAL DE SAN LAZARO

Accediendo gustosos a la invitación hecha a esta Sacramental por el Rvdo. señor Cura Párroco de San Lázaro, para asistir al triduo preparatorio del Día del Párroco (domingo 28 de este mes), triduo que se celebrará los días jueves, viernes y sábado de esta semana, a las ocho de la tarde, la junta de gobierno de esta Sacramental, invita a todos los hermanos de ella den realce con su presencia a dichos cultos como muestra de cariño y veneración a nuestro Párroco.—**Los Alcaldes.**

M.C.D.2022

El segundo nacimiento del cine español

Es necesario un nuevo cine nacional
Los jóvenes de la E.O.C. tienen la palabra
El público medio español tendrá que aprender a "ver" cine

Por Francisco BARTOLOME PINEL

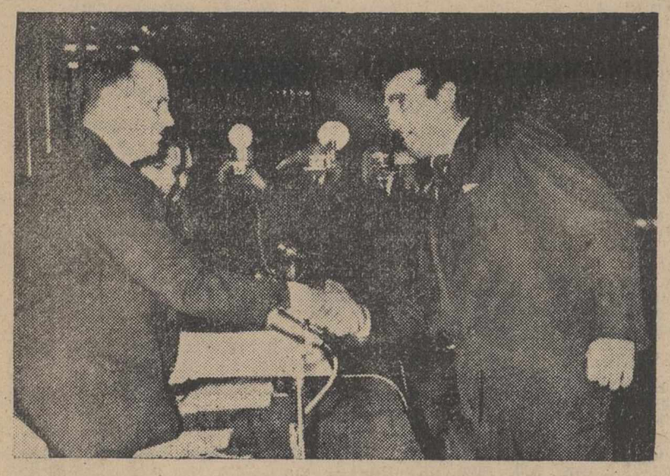

Un nuevo cine está empezando a surgir en España, en la línea del moderno cine europeo. En la foto, el Ministro de Información y Turismo entrega el título de director de cine al palentino López Yubero, uno de los diplomados de la última promoción de la E. O. C.—(Foto Fiel)

El cine español está empezando a vivir una nueva y esperanzadora etapa de su vida. Hay quien ha dicho que estamos asistiendo ahora al segundo nacimiento del séptimo arte en España. Después de muchos años, demasiados, en que el nivel medio del cine español dejaba mucho que desear, en cuanto a aspiraciones artísticas se refiere principalmente, estamos asistiendo en estos momentos a una renovación y a un «salir a escena» de un conjunto de valores jóvenes que pueden hacer que el cine español de ese salto y esa superación que tanto necesita. Muchas son las esperanzas puestas en estos jóvenes realizadores españoles y es muy prematuro aún querer dar siquiera un esbozo de lo que son y suponen. Solo se conocen de ellos las prácticas hechas en la Escuela Oficial de Cinematografía, pequeños cortos y documentales que han realizado por su cuenta, y si cabe, un asomarse a un film comercial como ayudantes de dirección. Muy bien podría esperarse de ellos, después de la revalorización del cinema francés por la «nouvelle vague», y del italiano por ese grupo de jóvenes sin «nomenclatura» especial, el renacimiento del cine español, y, por consiguiente, el descubrimiento por parte del cinema mundial de un cine completa y genuinamente español. Una sola cosa hay que pedirles a estos jóvenes directores a la hora de encomendarles esta tan difícil tarea, si es que queremos un cinema «propio», y es que sigan una trayectoria y unas directrices en su cine de acuerdo con lo que sepan ellos y les dicte su conciencia, sin admitir o «copiar» fórmulas ya explotadas por otros cinemas, pues por este camino quizás llegarían a igualar las obras de los realizadores extranjeros, pero nunca lograrían superarlas. Que construyan, pero desde los cimientos, ese nuevo cine español que todos estamos esperando y en el que tenemos puestas todas nuestras esperanzas, aprovechando el momento y las circunstancias actuales por si no les dan ocasión para hacerlo más tarde. Sabemos a ciencia cierta que talento no les falta y que su técnica, aprendida en las aulas, es inmejorable, lo que hace falta es que sepan aprovechar ambas cosas de acuerdo, como decía anteriormente, con aquello que les dicte su conciencia y sin amaneramientos o formulismos ajenos, cosa que nos llevaría a un callejón sin salida y a un suicidio seguro de este nuevo y esperanzador resurgir del cinema español.

ESTOS SON ALGUNOS DE LOS NUEVOS VALORES

Desde hace bastantes años venimos asistiendo anualmente a la «salida» y confirmación de nuevos directores de cine. El Instituto de Investigaciones y Experiencias Cinematográficas, (hoy Escuela Oficial de Cinematografía), ha venido concediendo unos diplomas o títulos que atestiguaban a los alumnos poseedores que habían pasado por sus aulas y que podían considerarse capaces de dirigir un film comercial. Hemos ido viendo sus prácticas y ejercicios de fin de carrera, al mismo tiempo que hemos ido viendo su anulación y su ausencia total de las pantallas comerciales. ¿Qué pasaba con estos jóvenes directores, capaces muchos de ellos de hacer películas, en la mayoría de los casos, mejores que las que hacían, inexplicablemente, otros directores? ¿Era falta de confianza de los productores, o era un no querer «asesinar» sus principios aprendidos en la Escuela, dentro de una línea de buen cine, por otros que ya les daban preparados? ¿O era también una falta de apoyo o comprensión por parte de la crítica? De todo ha debido de haber. Este mundo del cine es tan complicado que hasta la parte menos comprometida en la realización de una película puede hundirla, e incluso dejarla en el anonimato. Aún está reciente el caso de una película de uno de estos jóvenes realizadores salidos del Instituto, «Los golfos», de Carlos Saura, rodada, si mal no recuerdo, en el año 58 y estrenada en el 62, después de un mal lanzamiento publicitario, en una mala época, era verano —estoy refiriéndome a su estreno en Madrid—, y con una crítica en la mayoría de los casos poco favorable y comprensiva, cuando después ha sido reconocida por la crítica especializada como la mejor película de este director y, por consiguiente, con errores, pero marcaba la fecha de su realización una nueva línea, muy de acuerdo con las corrientes del moderno cinema, del cine español, y por lo tanto digna de encomiarse y de apoyarse. No es difícil, pues, comprender, la «obligada» ausencia de los alumnos de la Escuela Oficial de Cinematografía.

Con los cambios y nuevas directrices tomadas por el Ministerio de Información y Turismo para el cine español estamos asistiendo, como decía al principio, a una nueva etapa de nuestro cine, quizás única en su historia, y en la que, una de sus principales características es ese nuevo plantel de jóvenes directores-realizadores que están saliendo a la palestra a luchar fuerte y duramente por conseguir «su» propio cine. La futura carrera de ellos depende, en mucho, de esta su primera obra, y por lo tanto, cabe esperar de ellos unos buenos films, con sus consiguientes errores, por supuesto, pues por algo son su «opera prima».

Entre los que ya tienen terminada su película están José Luis Viloria, con «El rapto de T. T.»; Manuel Summers y su humor especial, «Del rosa al amarillo»; Francisco Regueiro con «El buen amor», o una nueva forma del realismo; Ramón Comas y su tan discutida ««Nuevas amistades». Mención aparte merece un gran valor, que si no ha salido de las aulas españolas, sí es español, y en España ha realizado su primera película. Me estoy refiriendo a Jorge Grau, del que críticos autorizados y competentes han dicho que su «Noche de verano» es la aportación española más importante al cinema moderno. Ya ha empezado a cosechar éxitos y galardones: en el Festival del Mar del Plata se le ha premiado.

También están, y no conviene olvidarlos, Juan G. Atienza, que ya terminó «Los dinamiteros»; Francisco Prosper; Picazo, del que esperamos mucho cuando haga su «Jimena»; Mario Gamús; Eceiza y Quejereta, que han hecho «Nuestra querida Elena»; Manuel López Yubero, del que conocemos «Diario íntimo», práctica de fin de curso de la E. O. C., sin duda el mejor corto de los de su promoción; Fernández Santos, con «Llegar a más»; Javier Aguirre sus «Memorias de un seductor tímido», film, según hemos leído, un tanto biográfico; Carlos Saura y su «José María El Tempranillo»; Antonio Mercero, cosechador de los mayores aplausos, humor tan especial de «Trontín Troerats». Estos son algunos de los nuevos valores del cine español, pero no son todos. De las promociones anteriores puede saltar alguna sorpresa, así como, de los que en estos momentos están realizando sus estudios y prácticas en la E. O. C. De ellos cabe esperar mucho; en realidad, todo. Sus películas van a proyectarse en los próximos festivales cinematográficos: Cannes, Venecia, Berlín, San Sebastián, etc., algunos de sus films ya han sido seleccionados para ellos. Allí, estamos seguros, se valorará en su justo valor este nuevo cine español.

ESPECTADOR ESPAÑOL: PUBLICO A EDUCAR

Sin duda alguna, el que ha de dar el espaldarazo definitivo a estos nuevos directores, es el público español, él que es el que, al final, ha de encumbrar o condenar sus películas. Pero, ¿está preparado el espectador medio español, que es el que cuenta al final, para ver y comprender el cine que pueden aportar estos directores españoles?

El año pasado, el espectador español descubrió a Ingmar Bergman. Se estrenaron en España, «El séptimo sello» y «El manantial de la doncella». Fueron films de éxito, el público acudió a verlos, unos por interés, otros por curiosidad, y otros, quizás los más, por «snobismo». Lo importante es que se comenzó a entrar en un nuevo cine, que exigía de nosotros una mayor participación en el desarrollo del argumento. En una palabra, que teníamos que pensar. Hasta entonces, salvo muy raras excepciones, la película que veíamos, no lo daban todo hecho. A partir de este momento, el público ha exigido un nuevo cine. Los exhibidores se han visto obligados a traer películas, que en un día, jamás pensaron traer. Es pues interesante este paso dado por el espectador medio español, que nos viene a contestar a la pregunta hecha al principio. No, el espectador medio español no está preparado para recibir un nuevo cine. Pero puede estarlo. El caso de Bergman nos dá la respuesta exacta. Bastará con educarle, iniciarle el camino, y él después buscará aquellas películas que le agraden. Este año, han sido Antonioni y Resnais, sus films no han tenido el éxito apetecido, pero han levantado polémicas y la gente se ha interesado por ellos. Estoy seguro que el éxito de las próximas obras de estos realizadores que se estrenen en España superarán en mucho a las primeras. Pero es preciso que se le sigan sirviendo, y de una manera más racional, y no anárquicamente, como se ha hecho. Para entender, por ejemplo, el «Marienbad» de Resnais, es preciso conocer antes «Hiroshima, mon amour»; su anterior obra. ¿Por qué no se ha hecho así? Lo mismo que con Antonioni: se nos ha ofrecido la última parte de la trilogía formada por «La noche». «La aventura» y «El eclipse», cuando para entrar de lleno en su cine habría que haberlas visto por su correspondiente orden.

Está pues claro que el espectador español puede comprender perfectamente el cine que pueden aportar los jóvenes realizadores españoles siempre y cuando, se le enseñe a «ver» cine. Ya sabemos que es un cambio brusco el que ha de dar. Es el salto que va desde las películas de «niños cantantes» y «cupletistas» a las de la realidad de hoy, al cine que nos hace pensar un poco más en nosotros mismos. Es el mismo salto que han dado los demás públicos extranjeros, pero con la diferencia de que ellos lo han dado hace bastantes años.

(Es un reportaje especial para Agencia FIEL. — Prohibida la reproducción).

NOTICIAS de MADRID

REVISTA DE TRIBUNALES:

DOS QUERELLAS DE JOVENCITA CONTRA SOLTERON.—SE RECHAZA UNA DEMANDA BANCARIA CONTRA AURORA BAUTISTA.—NO SE CONSIDERA ESTAFA LA COMPRA DE MERCANCIA NO PAGADA Y VENDIDA A MENOR PRECIO.—DESALOJO DE LOCAL DE NEGOCIO POR INSTALAR EN EL UN DESPACHO DE LA RENFE

MADRID.—(Crónica de ARGOS especial para nuestro diario. Prohibida la reproducción).

A veces ante los Tribunales también se desarrollan capítulos de novela. En éste, los protagonistas son Cipriano y Alicia, un recalcitrante solterón y una impulsiva jovencita que a toda costa quería llevarlo a la vicaría. Con el consejo de la madre, una mujer de armas tomar, la muchacha presentó querella contra su escurridizo novio, so pretexto de unas joyas que ella le había dado para que las guardara, acusándole de que las había obtenido él por engaños. Pero ante los Tribunales se descubrió la verdad, Cipriano fue absuelto y, además, se despachó a su gusto, cantándoles las verdades, muy duras por cierto, a Alicia y a su señora mamá. Volvieron éstas a querellarse por injurias, pero de nuevo el Juzgado absolvió al acusado, por estimar que éste no había hecho más que exponer dentro del secreto del sumario, el juicio que le merecían aquellas dos mujeres, empeñadas en «cazarlo» para marido y yerno respectivamente.

El pleito entre Aurora Bautista y un Banco que ha demandado a la actriz es antiguo (arranca de 1958), bastante complicado y durará todavía algún tiempo, pues la entidad bancaria ha presentado apelación ante la Audiencia Territorial. El motivo fundamental del litigio es una letra de cambio por importe de 150.000 pesetas girada por Aurora Bautista contra Nervión Films, como indemnización por los trabajos ofrecidos y no realizados en la película «La gata», efecto que fue aceptado por la productora con intervención de agente de Cambio y Bolsa, pero que fue protestado al ponerse al cobro en la fecha de su vencimiento. El Juzgado ha declarado nulo el juicio ejecutivo instado en nombre del Banco, por defectos extrínsecos de la letra, como el de haberse registrado por el agente de Cambio y Bolsa con más de un mes de retraso. Recordaremos que en 1957 Aurora Bautista había demandado a la casa productora de «La gata» ante la Magistratura del Trabajo, cuya acción quedó en suspenso por haberse comprometido a abonar a la artista el crédito reclamado, a cuenta de la tercera parte de los beneficios que produjera la película.

Los hechos de este otro caso también relativo a letras de cambio, son muy claros y sencillos. Un señor compró varios miles de kilos de hierro por 65.000 pesetas, para cuyo pago aplazado aceptó dos letras; dispuso de la mercancía desde el primer momento; se la vendió, por menos de lo que a él le había costado, a un almacenista, comprador de buena fe, y después no abonó aquellos dos cambiables. La Audiencia le condenó al procesado como autor de un delito de estafa, con la agravante de reincidencia, a la pena de diez años y un día de presidio mayor; pero el Supremo le ha absuelto libremente, porque no consiguió la compra con engaños, pues el de haber hecho creer al vendedor que le pagaría con dos letras aceptadas, relación corriente en el comercio, no es suficiente para transformar el incumplimiento de un contrato de compraventa en un delito de estafa, cuando el comprador no satisface el precio, y no modifica tal criterio el destino que dé a la mercancía adquirida.

El arredador de un local de negocios demandó al arredatario, por dedicarlo a despacho auxiliar de la RENFE, en el que se facturaban y recibían mercancías en grande y pequeña velocidad, por estimar dicho propietario que se trataba de un traspaso o subarriendo sin su autorización. El concesionario del despacho auxiliar contestó que había arrendado el local precisamente para esta finalidad, y el Juzgado desestimó la demanda. En cambio, la Audiencia Territorial revocó la anterior sentencia disponiendo que el local fuera desalojado. Y finalmente el Tribunal Supremo se ha pronunciado también en este sentido, por resultar evidente que el negocio no es propio del arrendatario, sino de la RENFE, aunque aquél esté encargado del mismo como dependiente de ella, lo que supone una transmisión de uso y disfrute del local, sin estar autorizado por el propietario para subarrendar, ni haber cumplido los requisitos legales del trapaso.

El más grande barco jamás construído en Europa

Goeteborg (Suecia), 24.—Se ha celebrado la botadura del más grande barco jamás construído en Europa, acompañándose la ceremonia con fuegos de artificio, globos y coros de cantantes.

El petrolero, de noventa y cinco mil toneladas, recibió el nombre de "Mobil Brillant" y fue madrina la esposa del presidente del consejo de directores, de la empresa norteamericana "Socony Mobil Oil Company".

El barco es el quinto, el último y el mayor de una serie de petroleros construídos en los astilleros de Eriksberg por encargo de "Mobil Trankships Ltd.", de las Islas Bermudas. —Efe.

EL ESPIONAJE ENTRA EN LA ERA ATOMICA

Capítulo 2 — POR SAM HOFFNER

Sólo un mínimo porcentaje de espías son detenidos

- **Gracias a la técnica moderna, el espía en 1963 no arriesga constantemente la vida como las Mata Hari de otro tiempo**
- **Gracias a las libertades democráticas de muchos países, un espía inteligente puede trabajar durante años en la casi impunidad**
- **Difícil postura de la policía, salvo en casos de casualidad, mala suerte o imprudencia**

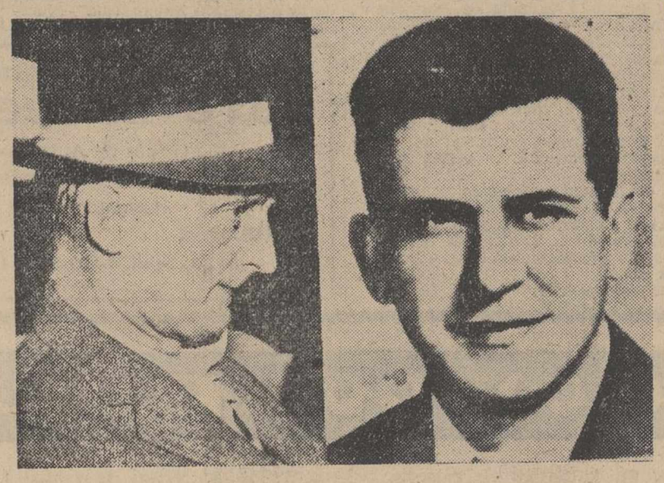

Dos de los más famosos espías de los tiempos modernos que, después de ser detenidos fueron canjeados por los Gobiernos norteamericano y soviético, Abel, y el piloto norteamericano Powers, piloto del U-2 (Foto Fiel)

Licenciado de un «campo de clasificación», interrogado por varios policías secundados por «auxiliares» conocedores de la región y de la situación particular del lugar de donde el fugitivo afirma haberse escapado, Hans Pommer o Geza Hajos es reconocido como refugiado político. En Alemania, si procede del Este, se convertirá en ciudadano pleno de la República Federal, no le costará encontrar trabajo, se le ayudará en su búsqueda de alojamiento, cobrará subsidios, recibirá un préstamo sobre el honor, etc.

Si es húngaro, polaco o checo, y si quiere establecerse en Francia o en Inglaterra, se le entregará una tarjeta de identidad de extranjero y ciertas asociaciones religiosas, sociales o políticas le ayudarán a encontrar trabajo, una habitación y le relacionarán con sus compatriotas.

EL ACCIDENTE

No todos los agentes están destinados, como Pierre Cardot, a convertirse en «espías durmientes», es decir, no tener nada que hacer si no aclimatarse e inspirar confianza durante tres, cinco o 10 años. Muchos se ponen a trabajar al cabo de pocos meses. Todo depende de su capacidad, del trabajo que hayan encontrado, de la casualidad.

Esta casualidad digamos feliz les es a veces fatal, como en el caso de cierto joven marinero polaco que un día escogió la libertad en un puerto británico.

La consigna que había recibido en el momento de partir le instaba a perfeccionar su inglés, ya muy aceptable, y a encontrar sin apurarse, trabajando entre tanto como obrero portuario, una plaza en un buque de transporte de ciertas mercancías que, así como el buque mismo, interesaban a sus jefes.

Obedeció escrupulosamente las órdenes trabajando como obrero portuario hasta que una noche, después de un último vaso en una taberna, regresaba a su alojamiento en moto. Llovía y había un poco de «fog». La calzada estaba resbaladiza. En un cruce apenas tuvo el tiempo de detener bruscamente su moto al darse cuenta, o más bien adivinar, que un gran vehículo, a pocos metros de él, chocaba con estrépito infernal contra un árbol.

LA RECOMPENSA

Sin reflexionar el joven polaco, Adam B., corrió hacia el coche accidentado, que se había incendiado, y consiguió extraer a un hombre de cierta edad y a su esposa, los dos seriamente heridos y que, sin su presencia y sin su valor, habrían perecido carbonizados.

Un coche que pasó algunos minutos más tarde llevó a los heridos al hospital.

Curado, pero con un brazo y un ojo en mal estado, el hombre, rico industrial, fue a ver a su salvador. Cuando supo que era polaco, «de buena familia», y que había escogido la libertad, trabajando duramente en el puerto, él le propuso contratarle —sobre todo teniendo en cuenta que él ya no podía conducir— como chófer.

El industrial dirigía una fábrica de productos químicos. Su confianza en el joven chófer valeroso, entregado y leal, crecía de mes en mes. Cuando estaba enfermo, su chofer iba a buscar el correo a su despacho y, en su ausencia, guardaba la casa con una vieja doméstica y un jardinero.

UN SOBRE FATAL

Todos los domingos, Adam, como buen católico, recorría 30 kilómetros para ir a misa, tenía una novia inglesa con la que se proponía casarse y nadie hubiera sospechado nada si un día un amigo del industrial (que una vez más estaba enfermo), el cual iba a visitarle no hubiera advertido la presencia del coche de aquel, detenido en un sendero cerca de la carretera. Intrigado, redujo la marcha y como tenía buenos ojos reconoció al fiel chofer que estaba pegando un sobre.

El visitante no dijo nada al industrial, pero sabiendo que el chofer estaba en Inglaterra como refugiado político, aquella misma noche contó la escena a uno de sus amigos, policía, el cual, por su parte, avisó al Inteligente Service.

Después de más de tres meses de seguirle la pista y de tenderle lazos, Adam B. fue detenido y desenmascarado como perteneciente a una red extranjera de espionaje. El industrial le defendió casi hasta el fin y no se rindió a la evidencia hasta que le presentaron una montaña de pruebas irrefutables.

En verdad él y su accidente perdieron al joven polaco que, de otra forma, sería sin duda todavía hoy obrero portuario en Glasgow o en Liverpool, esperando ser al fin «utilizado». Y en la misión que se le hubiera confiado, tal vez hubiese tenido más suerte y no hubiera sido nunca descubierto.

CUATRO OJOS VEN MAS QUE DOS

Porque la sección francesa antiespionaje, el Inteligente Service inglés y el F. B. I. norteamericano saben muy bien que solo un ínfimo porcentaje de agentes es descubierto. Los demás son llamados al cabo de poco tiempo y enviados a otro sitio, o bien si ven que algo no marcha bien desaparecen sin esperar instrucciones.

En principio, solo la confesión de otro agente detenido o la casualidad pueden poner a la policía sobre la pista de un espía. Este posee en 1963 tal arsenal de procedimientos modernos científicos, y las libertades de que gozan los habitantes de un país democrático son tales, que un agente despierto puede trabajar durante años casi impunemente.

En primer lugar, porque uno de los rasgos que le diferencian del espía clásico de 1914 o de 1930 es que su misión es generalmente muy elástica.

Fueron los norteamericanos los que, imitando a los nazis, crearon durante la guerra el sistema de los «agentes en grandes cantidades», cinco o diez enviados o reclutados en la misma región, con el riesgo de recibir las mismas informaciones por diferentes lados. El método era costoso y los pobres servicios franceses, e incluso el Inteligence Service británico, no tenían medios de practicarlo. Pero además del principio de que «cuatro ojos ven más que dos», los agentes recibían la consigna de comunicar todas las informaciones, incluso las que no tenían relación con el objetivo de la misión. Estas informaciones podían siempre servir de algo y han proporcionado efectivamente importantes servicios.

UN PACIFICO EXCURSIONISTA DE DOMINGO

En 1963, este método es más válido que nunca. Se ha visto a un agente trabajando como obrero especializado en una fábrica de automóviles en la que había informaciones muy importantes que recoger, pero, al no poderlas obtener, se volvió resueltamente hacia otro objetivo consagrándose, por decirlo así, a un campo de entrenamiento militar situado a 29 kilómetros de su fábrica, del que pudo obtener excelentes fotografías con teleobjetivo.

Fue este teleobjetivo, de lo más perfecto que existe, y que no se atrevía a guardar en su casa y que fue descubierto envuelto en una funda de muebles, en un terreno baldío, por un vagabundo, lo que le perdió. La policía puso de nuevo el objeto en su lugar y se puso al acecho. Este duró 25 días hasta que se introdujo un nuevo cañón anticarro en el cuartel. La víspera por la noche, el hombre volvió a buscar su instrumento, lo llevó a su casa y se instaló al alba, como un pacífico excursionista de domingo con su mochila de provisiones y sus diarios deportivos, en un bosquecillo. En la fábrica había pedido un permiso de 24 horas para visitar a un compañero enfermo.

Quedó tan sorprendido por ser arrestado que lo confesó todo sin reticencias.

UN FALSO ESCONDRIJO

Pero nunca se pudo, a pesar de los interrogatorios bastante «hábiles», arrancarle los nombres de sus cómplices, al menos de aquel a quien entregaba sus informes y documentos. Solo indicó una especie de buzón constituido por una grieta en el banco de una iglesia donde debía depositar los documentos, según afirmó.

La grieta se encontró efectivamente y en ella un mensaje oculto. Pero a pesar de una constante vigilancia de varios meses, nadie se presentó a buscar los papeles.

¿Se «olió» el agente de enlace la detención del hombre o se trataba de un falso escondrijo convenido previamente para que todo miembro de la red que fuera detenido debía indicar para inducir a error a la policía?

Si el hombre hubiese guardado el teleobjetivo en el fondo de una maleta cerrada en su cuarto en el que la policía jamás hubiera tenido la idea de investigar, en lugar de ocultarlo en un terreno baldío, probablemente continuaría todavía hoy en su tarea. En la fábrica tenía reputación de ser no solo un excelente obrero sino también un buen compañero, muy serio. Era además miembro de un sindicato fuertemente anticomunista.

(Es un reportaje especial para Agencia «Fiel-Deri». Prohibida la reproducción).

Ligera mejoría del escritor Cocteau

París, 24.—El estado del escritor Jean Cocteau ha experimentado una ligera mejoría.—Efe.

M.C.D.2022